O TEMPO

Distrito Federal e Niterói:
Tempo instavel com chuvas.
Temperatura estavel. Vento do quadrante sul com rajadas frescas.
Maxima: 24.4.
Minima: 17.2.

10 PAGINAS — 400 REIS

Diario Carioca

Fundador: J. E. DE MACEDO SOARES

QUARTA-FEIRA 26 AGOSTO

ANO XV RIO DE JANEIRO — Diretor: HORACIO DE CARVALHO JUNIOR — PRAÇA TIRADENTES Nº 77 — N. 4.354

CHURCHILL PROMETE NOVIDADES SENSACIONAIS

Grandes Dias Estão Para Vir! --

A Inglaterra, os Estados Unidos e a Russia Chegaram a Um Acordo Em Relação á Segunda Frente

No bom caminho

CAUSARAM excelente impressão no espirito publico as primeiras medidas tomadas pelo governo, depois de reconhecido o estado de beligerancia entre o nosso e os paises do "eixo". A cassação das cartas-patentes dos Bancos, que representam os interesses de tais paises, era medida imprescindivel e urgente. A medida foi tomada com clareza e criterio. As conveniencias dos brasileiros e dos naturais dos paises inimigos, definitivamente integrados no nosso, não serão postergadas ainda que suas atividades fiquem debaixo de rigorosa fiscalização.

Essa tolerancia do nosso governo explica-se pela contemplação do nosso proprio interesse. Não devemos investir cegamente contra individuos incorporados á familia ou á sociedade brasileira, fatores de trabalho proveitoso e de colaboração util, somente porque nasceram em paises de emigração. A exceção, entretanto, confirma a regra, que é a apreensão de todos os bens e haveres de estrangeiros propriamente ditos, reconhecendo assim a responsabilidade coletiva dos povos de rapina, os quais no seu furor criminoso não escolhem vitimas, preferindo aos objetivos militares, navios indefesos transportando mulheres e crianças.

Cassando imediatamente as cartas patentes de três Bancos de inimigos, o sr. presidente da Republica tambem andou acertadamente nomeando interventores com a finalidade de os liquidarem, pois bancos comerciais e de deposito sobejam no nosso mecanismo financeiro. Os nomes dos interventores escolhidos não são familiares ao publico; contudo trazem credenciais do Banco do Brasil, onde são funcionarios conceituados, o que é bastante para as funções tecnicas que vão exercer.

Por outro decreto ante-ontem mesmo assinado, o sr. presidente da Republica incorporou ao patrimonio nacional os 20 navios do "eixo" recentemente adquiridos por compra, extintos os compromissos e obrigações assumidas pelo Estado nesse negocio. As 120 mil toneladas restituidas á nossa marinha mercante indenizam em parte as perdas que sofremos com os ataques dos corsarios do "eixo". Brevemente outras operações oportunas devem pôr ao nosso alcance dinheiros italianos e alemães, que compensem largamente os prejuizos que injustamente nos infligiram.

Supomos que os ministerios da Guerra, da Marinha e da Aeronautica já encaminharam ao sr. Getulio Vargas medidas de grande envergadura, que o problema da defesa nacional impõe ao governo. No politico e no administrativo, federal e estadual, demanda-se grande renovação no sentido da energia, atividade e competencia das pessoas. Nos altos postos militares a renovação não é menos urgente e necessaria.

Por certo, o sr. Getulio Vargas, que está recebendo de todo o país tão extraordinarias manifestações de confiança e solidariedade, compreenderá que a maior legitimidade de um governo está na atitude que o incorpore ás grandes finalidades nacionais consoante á vontade popular. Na paz os governos estimulam e amparam os povos; na guerra decidem de seus destinos.

Na guerra os governos entram-nos pela casa, sentam-se á nossa mesa, levam-nos os filhos. Por isso tais governos de guerra devem se autorizar com a esplendorosa evidencia da salvação publica, devem se exercer na total conivencia da nossa vontade de modo que se integre na conciencia nacional inseparavelmente.

O desprendimento, a inteligencia e a insubmissão do sr. Getulio Vargas ás combinações das camarilhas, asseguram ao país que o seu governo na guerra corresponderá rigorosamente á confiança que nele deposita.

J. E. DE MACEDO SOARES

Winston Churchill

"Preludio da Batalha Decisiva" a Viagem do "Premier" Inglês

LONDRES, 25 (R.) — Ralph Walling, enviado especial da Reuters, no deserto egipcio, enviou o seguinte despacho para Londres, no proprio avião em que viajava o sr. Winston Churchill:

"SUL DE EL ALAMEIN — Regressando á frente de El Alamein em visita especial a unidades blindadas e de infantaria britanicas, quinze dias após sua primeira visita, o sr. Winston Churchill declarou a um pequeno grupo de correspondentes de guerra uniformizados:

"Bem, senhores, grandes dias estão para vir".

Foi a primeira observação do primeiro ministro, para publicação, desde a sua conferencia com Stalin, que se realizou no intervalo das suas duas visitas ao deserto.

Sorria ligeiramente ao falar, conservando o charuto firmemente preso entre os dentes. O sr. Winston Churchill envergava um sobretudo azul, amarelado pela poeira do deserto. Trazia um guarda-sol branco — de que não se serviu, pois o seu capacete de cortiça e oculos escuros o protegiam do sol e do mormaço do deserto.

Com essa indumentaria pouco comum á sua pessoa mais eficaz, o primeiro ministro passou em revista a Brigada blindada, em ordem de batalha e viu os homens da Divisão de Infantaria nos seus postos.

Falando aos sargentos

A um grupo de sargentos, disse o primeiro ministro:

"Grandes acontecimentos são esperados. Todos na Inglaterra estão com a atenção despertada. Todos os olhos estão sobre vós. Felicidades para todos".

Esses homens representam parte de transformação que se está efetuando aceleradamente nas ultimas poucas semanas e que acarretou uma particular transformação na frente egipcia.

Auchinleck foi substituido por Alexander de Montgomery assumiu o comando do 8º Exército, em lugar de Ritchie. O exército fortaleceu

(Conclue na 3ª pag.)

Continuam as Adesões ao Brasil

A BOLIVIA RECONHECE O NOSSO PAÍS COMO NÃO BELIGERANTE

A Repercussão da Atitude Nacional Na America e No Mundo — Vibrantes Comentarios da Imprensa Portuguesa

LA PAZ, 25 (R.) — O governo da Bolivia resolveu declarar o Brasil país não beligerante.

Elogios dos jornais portugueses

LISBOA, 25 (U. P.) — Os jornais portugueses continuam a dedicar amplos espaços ao referir-se ao recente ato pelo qual o Brasil declarou reconhecer o estado de guerra com a Alemanha e a Italia.

Assinado pelo escritor Augusto de Castro, o "Diario de Noticias" publica um editorial ao qual se dá destacadamente o titulo: "Brasil". O conhecido jornalista e escritor declara que a entrada do Brasil na guerra não pode deixar indiferente Portugal. Todas as vicissitudes sofridas pela vida brasileira são sofridas com emoção tal que as formulas politicas não bastam para traduzir essa emoção. Mais adiante diz que a solidariedade e simpatia que os portugueses estavam demonstrando era a maior homenagem que Portugal poderia prestar ao Brasil, acrescentando que as posições juridicas de Portugal e Brasil podem divergir mas não impedem que dentro de um cunho de respeito pelas soberanias independentes, existam afinidades morais altissimas. "O Brasil assume uma posição de sacrificio numa hora particularmente grave da civilização ocidental na existencia humana. A situação de segurança na América do Sul torna-se assim

(Conclue na 8ª pag.)

O embaixador Batista Luzardo quando comunicava ao sr. Alberto Guani, do Uruguai, a declaração de guerra do Brasil ao Eixo

Ultima Hora

A Colombia Reconhece o Brasil Como Não Beligerante

BOGOTA', 25 (U. P.) — Urgente — Anuncia-se oficialmente que a Colombia concedeu ao Brasil o tratamento de Nação não beligerante.

Especial para o DIARIO CARIOCA

O Ato de Maior Transcendencia do Povo Brasileiro

De Manuel Chaves Nogales

LONDRES, 25 (Da Afi, para a Reuters) — A decisão do Brasil de entrar na guerra continua tendo repercussões de grande alcance na solidariedade os povos latino-americanos, que se apressaram, não só a aplicarem ao Brasil o estatuto de não beligerante, como ainda a adotar medidas interiores, necessarias em cada país para impedir que agentes quinta-colunistas possam favorecer as atividades clandestinas das potencias do Eixo, contra o povo irmão beligerante. A este respeito, a atitude de todos os povos americanos corresponde exatamente aos principios de pan-americanismo.

Os telegramas enviados ao Brasil pelos chefes de Estado dos governos das republicas americanas testemunham, além da vontade de cumprir os deveres da solidariedade pan-americana, o desejo de se acharem moral e espiritualmente ao lado do grande povo brasileiro em sua luta.

O telegrama do presidente do Chile é altamente expressivo.

A saudação da Argentina, e em geral, as mensagens de todos os povos americanos, produziram aqui impressão muito favoravel, demonstrando a ponderação e autoridade que a decisão brasileira teve no mundo latino-americano.

A reação de Portugal, que assinalamos, ontem, é duplamente significativa.

Os povos latinos, de além e aquem do Atlantico, afirmam e estreitam sua comunidade de interesses nesta luta.

Os esforços germanicos para criarem, valendo-se de coações e ameaças, profundas divergencias doutrinarias entre os povos latinos, as quais permitiriam a Hitler utilizar-se de nossa raça como de grupo inferior de escudeiros dos senhores arios, donos do mundo, fracassou definitivamente.

Os povos latinos têm um destino historico mais elevado e mais nobre do que o nazismo lhes assinala em sua ambição de hegemonia mundial.

Nem a Italia, miseravelmente incorporada á aventura hitlerista, nem a Espanha, com a liberdade hipotecada pela ajuda recebida na guerra civil que o proprio nazismo fomentou, nem Portugal, constantemente ameaçado, puderam servir á Alemanha, para formar o bloco latino, feudatario, do germanismo, com que Hitler sonhava.

Para conseguir tal coisa, era preciso contar tambem com os povos latinos da America, que, agora, pela primeira vez na historia, estão assinalando ás velhas metropoles européias, o caminho que deviam seguir.

A resolução de entrar na guerra é, sem disputa, o ato de maior transcendencia historica que o povo brasileiro jamais realizara.

A CERIMONIA REALIZADA NO PALACIO DO EXERCITO

'O Exercito e a Marinha Num Só Bloco Saberão Reagir á Agressão Sofrida Pelo Brasil'

PALAVRAS DO MINISTRO ARISTIDES GUILHEM QUANDO SAUDAVA EM NOME DA MARINHA O EXERCITO NACIONAL

Revestiu-se de muito brilho, a cerimonia levada a efeito na tarde de ontem, no salão nobre do Palacio da Guerra da Praça da Republica, para entrega do custoso bronze de Caxias, oferecido pelo povo de S. Paulo ao Exercito, por intermedio do prefeito da capital bandeirante, vindo especialmente a esta cidade, para esse fim.

O ministro da Guerra, general Eurico Gaspar Dutra, quando pronunciava seu discurso, ontem, no Palacio da Guerra

Essa cerimonia foi precedida da visita de cumprimentos pela data, feita tradicionalmente pelo ministro da Marinha, ali presente, em companhia do Almirantado e de outras altas autoridades navais.

O ministro Henrique A. Guilhem, inicialmente, leu expressiva oração, dizendo da cordialidade existente entre a Marinha e o Exercito que, como um só bloco, saberá reagir a agressão sofrida pelo nosso país.

Em seguida, o ministro Eurico Dutra, agradecendo os cumprimentos de seus colegas da Armada, ressaltou a velha amizade existente entre as duas classes, terminando sua oração com um energico protesto pela situação criada com a brutalidade praticada pelo nazismo, mas que o Brasil saberá reagir.

A ENTREGA DO BUSTO DE CAXIAS

Terminada a cerimonia de cordialidade entre o Exercito e

(Conclue na 2ª pag.)

"Nossa Vitoria é Tão Inevitavel Como o Romper do Sol"

A Saudação do General Marshall ás Forças Armadas Brasileiras

WASHINGTON, 25 (Reuters) — O general C. Marshall, chefe do Estado Maior do Exército norte-americano, declarou, ante a Comissão Conjunta Brasileiro-norte-americana de Defesa, ao dar as boas vindas ás forças armadas do Brasil, "nossas aliadas": "Nossa vitoria é tão inevitavel como o romper do sol". A Comissão celebrou sua primeira sessão secreta, afim de planejar a frente comum contra as potencias do Eixo, que — disse o general Marshal — "são o inimigo mais impiedoso que o mundo moderno já conheceu". A reunião foi seguida de um almoço ao qual assistiram o embaixador brasileiro, sr. Martins Pereira de Souza; o almirante King, outras pessoas da embaixada brasileira e altas patentes dos Exércitos brasileiro e norte-americano. O representante do Departamento de Estado levantou seu copo, brindando o Brasil pelo "brilhante êxito de suas armas, a vitoria de seu povo e por seu grande presidente Getulio Vargas". Disse a seguir que os dois paises colaboraram na paz na construção de uma grande civilização, acrescentando: "Prosseguiremos o trabalho na guerra, afim de conquistar uma vitoria que será um sucesso de grande repercussão historica".

Morreu o Duque de Kent Num Desastre de Aviação

DESPEDAÇOU-SE AO SOLO NA ESCOCIA O AVIÃO EM QUE VOAVA

LONDRES, 25 (R.) — A noticia da morte do duque de Kent está contida no seguinte comunicado do Ministerio do Ar:

"O Ministerio do Ar lamenta profundamente ter de anunciar que o comodoro do Ar, sua alteza real o duque de Kent, faleceu em serviço ativo, hoje, á noite, quando o hidro-avião "Sunderland" despedaçou-se ao norte da Escocia.

Sua alteza real, que estava adido ao estado-maior do inspetor geral da RAF, dirigia-se para a Islandia a serviço".

Toda a tripulação do aparelho pereceu no desastre.

A BIOGRAFIA DO DUQUE DE KENT

George Edward Alexander Edmund, duque de Kent, conde de St. Andrews e barão de Downpatrick, quinto filho do rei George V e rainha Mary, sendo o quarto varão da familia real, nasceu em 20 de dezembro de 1902. Durante sua juventude o duque de Kent foi conhecido pela aristocracia como o mais jovial dos 4 irmãos reais e a sua reputação a esse respeito ultrapassou a do rei Eduardo VIII até quando este monarca renunciou ao trono para se casar com a sra. Wallis Warfield Simpson. Conhecido como o mais elegante dos principes, o duque de Kent assemelhava-se muito com o seu irmão mais velho na aparencia, no temperamento e até nos gestos. Eram os mais unidos na familia.

Noites do Rio

GUY LOMBARDO

GUY LOMBARDO e sua orquestra são parte integrante e indispensavel do "music-hall" norte-americano. Quer esteja em moda o "jittesbur", o "swing" ou outra inovação qualquer as orquestrações de Guy Lombardo continuam facilmente reconheciveis e sempre atraindo a atenção dos compradores de discos e dos ouvintes dos programas radiofonicos das grandes emissoras ianques. O melhor exemplo da grande popularidade de Guy Lombardo é o concurso anual que realiza o New York World Telegram. Lombardo foi consagrado como o melhor "band-leader" dos Estados Unidos no primeiro certame — realizado há 11 anos — e desde então nunca outro maestro conseguiu ocupar o seu posto. E note-se que concorrem sempre candidatos de extraordinario valor e personalidades popularissimas.

Há cinco Lombardos na orquestra: Guy, Carmen, Lebert, Victor e Rose Marie, de apenas 15 anos, que estreiou recentemente como cantora. A agradavel voz de Rose Marie tem sido ouvida pelas melhores plateias novaiorquinas e muito aplaudida. Atualmente Lombardo está no Waldorf Astoria, de Nova York, mas atua tambem em programas radiofonicos da Columbia e em teatros e "shows". E aqui ficam estas informações, que nos pediu uma leitora "que tem discoteca de musicas norte-americanas".

JOÃO DUQUE.

A estréia de Rosina da Rimini, a estrela das "centenas de contos" já foi marcada na Urca. Será no proximo dia 10 de setembro, e reverterá em beneficio das vitimas brasileiras dos recentes torpedeamentos.

Jean Sablon, que não agradou muito aqui, irá para a Pampulha, onde Tito Guizar brilhou. O "Bing Crosby" francês deverá estrear no elegante "night-club" mineiro, no proximo dia 1, provavelmente. Não sabemos se marcaram alguma festa de beneficencia, para a ocasião. Se não marcaram, devem marcar.

O ensaiador Lantos voltou ao Icaraí, depois de concertar algumas coisas erradas da casa que o convidou. Voltou para onde pôde conquistar sucessos, por ter encontrado uma direção artistica hábil e disciplinada.

Digam o que quiserem, desmintam ou não desmintam a orquestra dos "Leuconas Cuban Boys" virá ao Rio. E para o Copacabana...

A ATITUDE DO BRASIL ANTE OS COVARDES ATENTADOS DO EIXO

O Presidente da Republica Continua Recebendo Mensagens de Solidariedade de Todos os Recantos do Mundo e do Brasil

O ministro das Relações Exteriores recebeu do sr. Parra Perez, ministro das Relações Exteriores da Venezuela, o seguinte telegrama:

"O encarregado de Negocios, sr. Rui Barbosa, comunicou-me hoje, oficialmente, a entrada do Brasil na guerra contra as nações agressoras. O sr. presidente Medina Angarita acaba de expressar ao excelentissimo sr. presidente Vargas os sentimentos de profunda simpatia da nação venezuelana pelo nobre país amigo a sua solidariedade na defesa do continente. Permita vossa excelencia que lhe reitere por minha vez aqueles sentimentos e a viva emoção que desperta na Venezuela tudo que se refere ao Brasil. Sou sempre de vossa excelencia mui afetuoso amigo — (a) Parra Perez".

NO GUANABARA REPRESENTANTES DIPLOMATICOS DE VARIOS PAISES

Estiveram ontem, no Palacio Guanabara, afim de apresentar, em nome de seus governos, a solidariedade ao presidente Getulio Vargas pela atitude do Brasil em face da agressão de que foi vitima, os srs. Maurice Cuvelier, embaixador da Belgica, Franco Cvietisa, ministro da Iugoslavia e Nicolai Aall, ministro da Noruega.

Esses representantes diplomaticos foram recebidos pelos srs. Andrade Queiroz, do gabinete civil e comandante Isaac Cunha, oficial de dia, a quem transmitiram essa manifestação de simpatia e de solidariedade.

UM DESPACHO DO JUIZ DA 6ª VARA CIVEL

O dr. Mario Guimarães Fernandes Pinheiro, juiz da 6ª Vara Civel, proferiu o seguinte despacho com relação ao afundamento de navios brasileiros pelos submarinos do Eixo: "Determino a inserção no protocolo das audiencias do meu voto de profundo pesar pela morte dos tripulantes passageiros dos navios brasileiros afundados por submarinos do "Eixo", de veemente repulsa á ação criminosa dos dirigentes desses submarinos em face do Direito Internacional e de intenso regosijo pela salvação de quantos lograram escapar á sanha bestial dos agressores para continuar a prestar á nossa Patria os serviços que lhe são devidos na grave situação que ela atravessa neste angustioso momento historico da Humanidade e da Civilização.

Como brasileiro dotado do mais entranhado espirito de brasilidade e como crente fervoroso na vitoria do Bem sobre o Mal, não poderia silenciar, perante os meus auxiliares e jurisdicionados, os sentimentos acima, comuns a quantos saibam amar e respeitar o nosso grande e magnanimo Brasil".

Advogados e serventuarios da Justiça associaram-se a esse ato.

O PRESIDENTE DA REPUBLICA AGRADECE AOS GOVERNOS DO CANADA' E DA ARGENTINA

Em resposta aos telegramas já divulgados ao primeiro ministro do Canadá, do presidente da Republica Argentina e do presidente do Senado Argentino, o presidente Getulio Vargas endereçou-lhes os seguintes telegramas:

"Mr. Mackenzie King, primeiro ministro, Ottawa, Canadá — Em nome do governo e do povo do Brasil agradeço a calorosa mensagem de v. excia. a proposito da agressão de que fomos vitimas e expressando os votos do seu país pela vitoria das Nações Unidas. Com o mesmo alto espirito e decisão do povo canadense a Nação Brasileira e o seu governo tudo farão para que se restabeleça nas relações internacionais o imperio da lei e da justiça em substituição aos atuais processos de violencia e dominação brutal. (a) — Getulio Vargas".

"S. excia. Ramon S. Castillo, presidente da Nação Argentina, Buenos Aires — A mensagem de v. excia. datada de 24 do corrente comunicando a assinatura do decreto que considera não beligerante o Brasil no conflito com a Alemanha e a Italia, tem para o Governo e o Povo do nosso país significação excepcional e vem reafirmar as tradicionais relações de amizade e cooperação entre as nossas duas nações. Agradeço a v. excia. tão valiosa solidariedade em momento grave da nossa historia, quando fomos forçados a revidar atos de brutal violencia e desrespeito ostensivo á nossa soberania e da mesma forma os votos fraternais do Governo e do Povo argentinos pela vitoria dos principios que sempre animaram a vida politica das nações americanas. (a) Getulio Vargas".

"Suas excelencias Robustiano Patron Costa, presidente do Senado Argentino e Gustavo Figueiroa, secretario, Buenos Aires — Acuso o recebimento dos telegramas de vv. excias. em que me comunicam a resolução dessa alta Casa Legislativa expressando os sentimentos de cordial e afetuosa solidariedade á Nação Brasileira e ao seu governo diante da brutal agressão feita á sua soberania e dignidade que fomos obrigados a revidar pela unica forma compativel com a honra nacional. Solicito a vossas excelencias que levem ao Senado da Argentina a expressão agradecida dos sentimentos do povo e do governo do Brasil. (a) Getulio Vargas".

A POLONIA SOLIDARIA COM O BRASIL — MENSAGEM DO MINISTRO DA POLONIA AO POVO BRASILEIRO

O ministro da Polonia, dr. Tadeu Skowronski, dirigiu ao povo brasileiro a seguinte mensagem:

"No momento em que o Brasil, agredido pelas forças do Eixo, reagiu á altura da dignidade nacional, declarando o estado de beligerancia á Alemanha e á Italia — venho trazer ao povo brasileiro o caloroso aplauso da nação polonesa a esta honrosa deliberação, que nos torna irmãos de armas e de ideal.

A Polonia, que foi o primeiro país a opor á prepotencia germanica uma épica resistencia, sauda o Brasil, nesta hora solene de sua entrada no bloco das Nações, que militam pelos principios do Direito, que sempre foram tão bem sustentados pelos estadistas brasileiros.

Quero assegurar ao grande chefe da Nação, o presidente Getulio Vargas, que todos os poloneses que trabalham nesta terra estão prontos á mais generosa cooperação, na pugna em que o Brasil acaba de se empenhar pela sua grandeza e pelos ideais comuns de Liberdade e de Justiça.

O Brasil acaba de soldar mais um forte elo de fraternidade com a Polonia, tomando a resolução de prestar o seu valioso concurso na luta titanica, que se trava no mundo, em defesa da civilização e da dignidade humana!"

UMA ENTREVISTA DO MINISTRO SEBASTIÃO SAMPAIO

ESTOCOLMO, 25 (A. N.) — O sr. Sebastião Sampaio, ministro do Brasil em Estocolmo, a proposito do estado de beligerancia do Brasil com a Alemanha e a Italia, concedeu ao "Dagens Nyheter", nesta capital, diario de grande circulação, uma entrevista, na qual acentuou que a guerra foi imposta ao Brasil, pela Alemanha e Italia, com o afundamento de cinco vapores de navegação de cabotagem nas suas proprias aguas territoriais. Desse modo, o governo nada mais fez do que reconhecer uma situação imposta pelas potencias do Eixo da maneira mais violenta. Mostrou que tal deshumanidade foi desta vez ainda mais brutal do que as anteriores, pois, nessas precedeu o aviso representado por declaração do bloqueio, enquanto que, no ataque ás costas brasileiras, não houve declaração alguma nem aviso previo. O Brasil, fiel a todos os seus compromissos, principalmente aos decorrentes da sua tradicional politica de solidariedade continental, dela não se afastou, mas, diante da guerra que lhe foi declarada, teve de aceitá-la em defesa de sua propria dignidade.

MENSAGEM DOS ENFERMEIROS AO PRESIDENTE GETULIO VARGAS

Uma comissão do Sindicato dos Enfermeiros do Distrito Federal entregou ontem ao presidente Getulio Vargas a seguinte mensagem:

"Exmo. sr. Getulio Vargas, DD. presidente da Republica do Brasil — Saudações dos enfermeiros do Brasil. — Sr. chefe da Nação Brasileira:

Nesta hora em que o mundo está vivendo momentos dramaticos, onde não ha mais respeito á soberania dos povos, onde a integridade patria é violada constantemente pelos barbaros e sanguinarios inimigos da civilização, não se admite mais a inercia, nem a neutralidade e nem tampouco o pacifismo. Somos, todos os cidadãos livres do mundo civilizado, um só bloco inquebrantavel, incoercivel, unidos para a defesa da Humanidade, miseravelmente insultada e agredida pela tirania monstruosa de Hitler e seus satelites.

Ainda perdura no espirito do povo bom e hospitaleiro do Brasil, o tremendo golpe pelo recente torpedeamento dos cinco navios brasileiros. Revoltante e ignominiosa atitude. Ousadia e requinte de perversidade. Desrespeito a uma Nação, cujos braços sempre estiveram abertos aos filhos de outras terras que aqui viessem trabalhar e progredir. Covarde agressão aos nossos navios que, inteiramente desarmados, flutuavam pacificamente ás nossas aguas. Homens, mulheres, velhos e crianças, todos sofreram os efeitos dos instintos sanguinarios de Hitler, mas o povo brasileiro, todo irmanado no mesmo patriotismo, agora mais do que nunca, clama vingança pelos seus irmãos duramente sacrificados pelo peso do tacão do nazismo, e hipoteca ampla e irrestrita solidariedade ao seu grande presidente, sr. Getulio Vargas, que não tem poupado os seus maximos esforços á frente dos destinos do Brasil, para a salvaguarda dos seus interesses e da sua soberania.

Sr. presidente da Republica: Os enfermeiros de todo o Brasil, indignados pelo gesto infame do Eixo, agredindo os nossos navios dentro das nossas aguas, semeando a morte, vem, por intermedio da presente mensagem, com o maximo respeito a v. excia., depositar ás vossas sabias determinações, os seus serviços de enfermagem de guerra. Lutaremos em defesa do nosso territorio, empunhando o termometro ou o fuzil. Estaremos com a nossa querida e abençoada Patria em qualquer setor, onde for reclamada a nossa imprescindivel colaboração, afim de revidarmos com toda a energia o vandalico atentado de que foi alvo a soberania do Brasil.

Sendo esta guerra a mais cruenta que a Historia da Humanidade já registou em todas as épocas, o Brasil, pela decisão serena e justa do seu presidente, acaba de aceitar o desafio do Reich, declarando em estado de beligerancia com a Alemanha e a Italia. E' mais uma afirmativa, sr. presidente da Republica, de que o Brasil continua confiante nas decisões de v. excia.

De pé pelo Brasil até a vitoria. — Luiz Teixeira Barros — presidente do Sindicato dos Enfermeiros do Rio de Janeiro".

UM CURSO PARA A FORMAÇÃO DE RADIO-ESCUTAS

No Instituto Benjamin Constant, no proximo dia 7 de setembro, ás 15 horas, será inaugurado um curso de radiotelegrafia, para formação de radio-escutas, sob a direção de um docente cego.

Deve-se á louvavel iniciativa do dr. João Alfredo Lopes Braga, diretor do estabelecimento, contando com o apoio do ministro da Educação e do presidente do DASP e diretor geral do D.C.T.. O principal objetivo desta avançada realização é, sem duvida, a formação de radio-escutas cegos, para que estes possam prestar imediata e efetiva colaboração á defesa nacional. Atende, assim, inteligentemente, aquela autoridade aos justos anseios dos não videntes, que de ha muito desejam e se esforçam para que lhes seja permitido, como aos demais brasileiros, cumprir seus compromissos para com a Patria. Na atual emergencia, em que todos, sem exceção, devem colocar suas energias a serviço da Nação, sob o comando em chefe do presidente Vargas, será facilitada a inscrição no curso a se inaugurar para todas as pessoas, cegos ou videntes, que por essa forma desejarem trabalhar pela defesa do Brasil. Aos interessados serão fornecidas todas as informações a respeito, diariamente, das 13 ás 16 horas, no Instituto Benjamin Constant, situado na avenida Pasteur n. 350.

O DIA DE CAXIAS

No Instituto Brasileiro de Cultura

No alto a mesa que presidiu os trabalhos. Em baixo parte da assistencia

Conforme fôra noticiado, o Instituto Brasileiro de Cultura comemorou, ontem brilhantemente, o Dia de Caxias. A sessão desse sodalicio foi presidida pelo sr. Danton Jobim, 2º vice-presidente. Estavam presentes varios oficiais do Exército, representando o Estado Maior e varias unidades militares desta capital. Abrindo a sessão o sr. Danton Jobim, em brilhantes palavras, justificou o gesto do Instituto reverenciando a memoria do condestavel do Imperio, que é patrono de uma das suas cadeiras. Em seguida, o prof. Raul Bitencourt, foi a tribuna para propor que o Instituto, com a colaboração de todas as associações culturais domiciliadas no Rio de Janeiro, manifestassem ao chefe da Nação sua integral solidariedade diante da declaração de guerra aos paises totalitarios. Aprovada a moção do sr. Raul Bitencourt foram feitas varias projeções luminosas referentes á vida de Caxias. O sr. Paula Barros, recitou um seu poema sobre Caxias.

E' dada, então a palavra ao coronel Airton Lobo que pronunciou uma vibrante oração sobre o glorioso soldado brasileiro, sendo por vezes interrompido por calorosas salvas de palmas. O discurso altamente patriotico do cel. Airton Lobo causou profunda e emocionante impressão na assistencia.

Por ultimo, o sr. Aristides Mariano de Azevedo trouxe ao conhecimento do Instituto farta documentação sobre as atividades fascistas do sr. Silvio Piergili empresario da temporada lirica do Teatro Municipal.

Detidos Diversos Funcionarios do Banco Germanico da America do Sul

Portaram-se Inconvenientemente Por Ocasião da Intervenção — Todos de Nacionalidade Alemã — Na Delegacia Especial de Segurança Politica e Social

Conforme foi amplamente divulgado como medidas preliminares após o reconhecimento do estado de beligerancia, que foi imposto ao Brasil pelos governos da Alemanha e Italia, o presidente Vargas assinou decreto cassando as cartas patentes do Banco Alemão Transatlantico, do Banco Germanico da America do Sul e do Banco Francês e Italiano para a America do Sul.

Cumprindo as determinações do referido decreto em que estabelecia a nomeação de interventores para promoverem a liquidação desses estabelecimentos, as autoridades encarregadas para ali se dirigiram. Ao chegarem, porém, diversos empregados do Banco Germanico da America do Sul todos de nacionalidade alemã, portaram-se inconvenientemente. Foram, então, solicitados os serviços das autoridades do 7º distrito policial, tendo comparecido ao local o delegado, do referido distrito, que deteve os seguintes alemães, funcionarios: Willzen Taubert Sinan, Peter Paul Bernhard, Erich Beckmann, Edmund Halma, Max Rossel, Walter Reinhold, Otto Kamtse, Otto Kavl Ojerg, Wolfgang Edgard Ross, Erich Ewin Johans Gaspe, Juan Moreno Mena e Renato Costa Quarti.

Todos os detidos foram encaminhados á Delegacia Especial de Ordem Politica e Social, onde ficaram presos.

Dr. Américo Caparica
Clinica Medico Cirurgica
Consult. R. Visconde do Rio Branco, 31 — Tel. 22-2949
Diariamente das 16 ás 19 hs.
Res. Rua Paulo de Frontin, 103-2.º — Tel. 22-7804
1.001.

A lista das reivindicações da Italia

LONDRES, 25 (R.) — Uma lista de reivindicações pouco em acordo com o heroismo italiano foi divulgada hoje pelo jornalista Gayda no "Giornale d'Italia" — segundo informa a agencia de Vichy.

A lista é a seguinte: Liberdade no Mediterraneo; livre acesso a todos os oceanos; colonias ferteis; restauração do Imperio Italiano na Africa Oriental; todos os territorios da Africa do Norte, antigamente pertencentes á Turquia e "fraudulentamente" tomados pela França; "certos territorios" até a costa do Atlantico, o Lago Tchad e os territorios circunjacentes, até a costa da Nigeria; e — finalmente — Nice, Corsega e a Dalmacia, alem do desmantelamento das fortificações de Gibraltar e Suez.

Os guerrilheiros servios enfrentam trinta e seis divisões do Eixo

O GOVERNO IUGOSLAVO EM LONDRES CONFIA EM MIHAILOVICH

LONDRES, 25 (Reuters) — O governo iugoslavo em Londres, renovou a sua expressão de confiança no general Mihailovich, comandante em chefe de todas as forças da Iugoslavia e afirmou que está em constante contacto com o mesmo.

Observa-se que o general e os seus guerrilheiros ha mais de um ano conservam de prontidão 36 divisões do Eixo, como tambem 15 batalhões de Ustashi, e que têm rendido um valioso serviço não só á Iugoslavia como tambem á Russia.

Um numero sempre crescente de combatentes junta-se todos os dias ás suas forças.

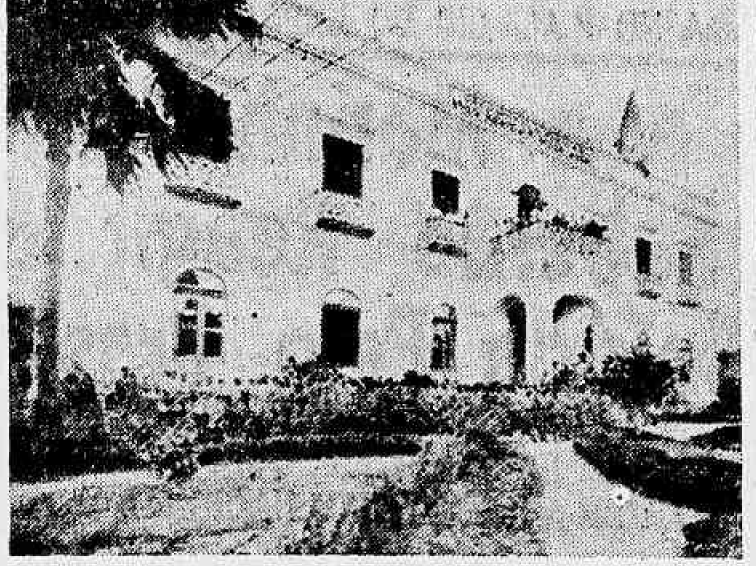

O cliché acima mostra a casa onde residiu o grande soldado Luiz Alves de Lima e Silva, em Juparanã, no Estado do Rio. Atualmente, esse edificio é ocupado pelo Patronato Agricola Santa Isabel, destinado á educação profissional da infancia desvalida.

Diario Carioca

EXPEDIENTE

Diretoria:

Horacio de Carvalho Junior — Diretor-Presidente

Danton Jobim — Diretor-Secretario

Henrique de Moura Liberal — Diretor-Gerente

TELEFONES: Direção: 22-3023 — Chefe da Redação e Secretaria: 42-5571 — Redação: 22-1950 — Administração e Gerencia: 22-3035 — Publicidade: 22-3018 — Oficinas: 22-8824 — Gravuras: 22-1785.

NOTA — Os comentarios editoriais deste jornal sobre assuntos internacionais são de responsabilidade de seu diretor dr. Horacio de Carvalho Junior.

ASSINATURAS:

Para o Brasil:

Ano ... 90$000

Semestre ... 50$000

Para o Exterior:

Ano ... 200$000

Semestre ... 130$000

VENDAS AVULSAS: EM TODO O BRASIL $400

São cobradores autorizados os srs. J. T. de Carvalho e Antonio Ferreira da Rocha.

Percorre o interior do país a serviço desta folha, o sr. Romualdo Perrota, nosso inspetor.

REPRESENTANTES: Minas Gerais — Belo Horizonte — Osvaldo N. Massote.

Sucursal em São Paulo: Mario Cordeiro — Rua Libero Badaró, 488 — Salas: 38 e 39 — Telefone: 3-7001.

Pernambuco — Recife: Rui Duarte.

Alagoas — Maceió: Paulo Travassos Sarinho.

Baía — Salvador: Virgilio D. Borba Junior.

Publicidade: 22-3018

PRAÇA TIRADENTES, 77

RESENHA DIARIA DA GUERRA

(Compilada de acordo com o Serviço Radiotelegrafico da Reuters)

PACIFICO — Trava-se neste momento furiosa batalha aero-naval entre forças norte-americanas e japonesas ao largo das ilhas Salomão. A iniciativa coube, como já o esperavam os americanos, á esquadra nipponica, que enviou uma flotilha áquele arquipelago visando recapturar Tulagi, a importante base que caiu em poder dos fuzileiros navais do Tio Sam. Noticias preliminares a respeito, fornecidas pelo comunicado distribuido ontem pelo Dep. da Marinha dos EE. UU., adiantam que varios cruzadores japoneses já foram atingidos e avariados pelas Fortalezas Voadoras e outros aviões norte-americanos. Alem disso, um porta-aviões dos EE. UU. atacou uma unidade inimiga de igual categoria, o "Ryuzyo", danificando-o gravemente. O mesmo comunicado informa que, a 23 do corrente, os nipões procuraram efetuar um ataque aéreo de grande envergadura contra a ilha de Guadalcanal, mas foram obrigados a retroceder, depois de sofrerem a perda de 21 aparelhos.

AFRICA — Foram comunicadas apenas atividades de patrulhamento, salvo alguns duelos de artilharia no setor central da área de El Alamein. As operações aéreas consistiram em sortidas e "raids" dos caças aliados contra posições inimigas.

RUSSIA — Luta-se já a 30 milhas de Stalingrado, onde o perigo da situação não é ocultado pelos russos. As aproximações para esse importante centro industrial estão sendo, entretanto, fortemente defendidas pelos exércitos de Timoshenko. Tambem a nordéste de Kotelnikovo é aguda a situação dos russos. No Caucaso, os alemães deram inicio a uma ofensiva contra o Passo de Kukorski. Em Grozny os teutos lograram efetuar ligeiro avanço, aproximando-se cada vez mais da cidade.

CHINA — Avançando ao longo duma ferrovia da provincia de Kiang-Si, estão as tropas chinesas se aproximando de Chuhsien, a cidade tão cobiçada pelos aliados, por servir de ótima base para bombardeios de Toquio. Depois da captura de Linchwan, as tropas de Shiang Kai Chek prosseguiram sua marcha para o norte e estão fazendo novos progressos.

EUROPA OCIDENTAL — A aviação britanica efetuou violentos ataques contra Frankfurt e Wiesbaden ontem á noite, causando extensos danos áquelas duas cidades da Renania. A "Luftwaffe" levou a efeito ligeiras incursões sobre as Ilhas Britanicas.

Comentario Internacional

O PRESTIGIO DO BRASIL

Antonio BENTO

NUMA de suas ultimas irradiações, a B. B. C. acentuou as divergencias existentes entre os comentarios alemães e italianos a respeito da entrada do Brasil na guerra. Os primeiros, nos vespertinos berlinenses de domingo ultimo, salientaram, em coro, naturalmente sob a batuta do dr. Goebbels, que o nosso país estava procurando justificar sua declaração de beligerancia alegando o afundamento de cinco navios de cabotagem. Segundo acrescentaram os comentadores nazistas, tal pretexto era frivolo, porque a causa do afundamento desses barcos de passageiros não tinha ainda sido "apurada com segurança". Alem do mais (continuaram cinicamente os jornalistas oficiais germanicos, tão criminosos como os assassinos da Gestapo) o fato do Brasil vir se preparando há varios anos para a guerra desmente os motivos alegados pelo govêrno desse país para entrar na guerra.

Como se verifica, o Ministerio da Propaganda do Reich procurou fazer constar que os seus submarinos piratas não puseram a pique os nossos navios, tendo ainda retardado pelo prazo de 24 horas a divulgação da noticia referente á entrada do Brasil na guerra.

Já os comentaristas italianos não procuraram ocultar a verdade, tendo acentuado que os corsarios do Eixo assassinaram mulheres e crianças do nosso país, sendo esse ato de banditismo imposto por uma "necessidade de reação".

A B. B. C., aludindo a essa divergencia, salientou que os nazistas tiveram a noção exata, não somente do elevado conceito de que o Brasil goza no mundo inteiro, como tambem do efeito moral que a decisão do nosso governo alcançou no seio do povo alemão.

* * *

No discurso que ontem pronunciou, o ministro Marcondes Filho referiu-se, com muito acerto, ás incomparaveis tradições da politica internacional do Brasil. Segundo sua observação, somos não somente uma nação pacifica e hospitaleira. Mais do que isso, somos um país de honra. Cultuamos — continuou o titular da pasta do Trabalho — a dignidade internacional, tivemos em boa vizinhança exemplar e fundamos nos principios imortais do direito e da justiça os canones da nossa soberania.

Graças a esse alto grau de correção, moralidade e cultura que sempre mantivemos em nossa politica exterior a atitude do Brasil continua sendo o assunto principal dos comentaristas de assuntos internacionais.

Já os ditadores do Eixo são apontados como a encarnação do banditismo politico de que padece o mundo contemporaneo. Por isso mesmo, os paises do Eixo representam o oposto da correção, da moralidade e da honra. Enquanto sempre permanecemos, desde o Imperio até agora, fieis aos principios do arbitramento internacional e do respeito aos compromissos que assumimos com os demais paises as potencias nazi-fascistas violam sistematicamente os tratados que assinaram e devastam as nações vizinhas levando ainda a pirataria e o crime aos sete mares do mundo.

* * *

Segundo outras informações que nos foram transmitidas pelo "British News Service", o "Daily Express" referindo-se ontem á enorme repercussão do golpe desferido pelo nosso país no Eixo, escreveu textualmente: "O Brasil estava na lista de Hitler. Era através do Brasil que ele tencionava iniciar a conquista das Américas. Agora, o presidente Vargas colocou Hitler na lista do Brasil !"

Como se vê, são grandes a autoridade e o prestigio politico de nosso país, que é a maior nação latina a participar da guerra.

Tentam os Japoneses Uma Contra Ofensiva Nas Ilhas Salomão

Seis Navios Niponicos Avariados Pelas Forças Americanas — Perdidos Um Encouraçado, Um Porta-Aviões e Varios Cruzadores e Transportes — Enfrentado Com Sucesso o Ataque dos Amarelos

WASHINGTON, 25 (U. P.) — Forças aereas e navais japonesas, procedentes do norte, intentam recuperar territorio conquistado pelos norte-americanos, na parte sudoeste das ilhas Salomão, e, segundo se informou hoje oficialmente, lançaram uma violenta contra-ofensiva contra as referidas ilhas de que necessitam, vitalmente, para suas operações contra a Australia.

Um comunicado do Departamento da Marinha disse que uma esquadra de combate e de invasão japonesa havia atacado as posições aliadas, no dia 23 do corrente, e que "as ações continuam".

Até agora foram avariados pelo menos seis navios inimigos, inclusive um couraçado, um porta-aviões, cruzadores e varios transportes. Alem disso, foram derrubados 21 aviões inimigos, no minimo. A informação oficial indica que uma boa parte do resto da frota metropolitana japonesa intervem na operação, que qualifica de muito resoluta.

E' esta a primeira confirmação de que, no teatro da guerra, atuam couraçados. E' o seguinte o texto do comunicado expedido hoje:

"PACIFICO MERIDIONAL — As forças aereas e navais dos Estados Unidos estão empenhadas em uma batalha de grande magnitude, com o proposito de rechaçar uma poderosa força de ataque japonesa que se aproximou do grupo sudoeste das ilhas de Salomão, vindas do nordeste.

Esperava-se que nossa ocupação da importante base inimiga, em Tulagi, motivaria uma violenta tentativa do inimigo por reconquistar as bases costeiras nessa região. Esse contra-ataque já se produziu e, agora, está sendo enfrentado.

Os informes preliminares indicam que a força de choque inimiga foi atacada pelas fortalezas voadoras do exercito dos Estados Unidos e que nossos aparelhos navais procedentes dos porta-aviões estão em ação.

Os bombardeadores do Exercito atacaram um grande porta-aviões japonês, no qual, ao que se informa, fizeram quatro impactos. A aviação dos EE. UU., com base nos porta-aviões, atacou e avariou severamente o porta-aviões japonês "Ryuzyo", de tonelagem reduzida. Varios transportes e um couraçado inimigo tambem foram alcançados por nossos aparelhos.

Durante a tarde de 23 do corrente, um forte ataque aereo inimigo contra a ilha de Guadalcanal foi interceptado por nossos caças, os quais derrubaram pelo menos 21 aparelhos inimigos. Nossas perdas nesta ação foram pequenas.

No transcurso da noite de 23 para ontem, os destroyers inimigos canhonearam nossas posições costeiras da ilha de Guadalcanal. No dia de ontem, a aviação dos Estados Unidos alcançou e avariou um transporte e um cruzador inimigos ao norte da referida ilha e os deteve ardendo violentamente.

O porta-aviões "Ryuzyo", um navio de 7.100 toneladas. Sua tripulação normal está formada por 600 homens e conduz 24 aviões. Entrou em serviço em 1933 e se acredita que já foi avariado na batalha do mar de Coral, quando foi afundado o porta-aviões "Ryazuku".

Desde que começou esta guerra, o Japão perdeu pelo menos 6 porta-aviões, afundados, e varios outros avariados, inclusive alguns que provavelmente são navios mercantes convertidos para esses fins.

Os comentaristas opinam que a batalha que se desenrola agora será mais sangrenta e que se combaterá com muito mais furia que em principios deste mês, quando se verificou o primeiro desembarque aliado, pois os japoneses conhecem o poder das unidades norte-americanas nas Salomão e, sem duvida, terão enviado uma força suficientemente poderosa para poder expulsar os estadunidenses desses baluartes.

Ademais, transcorreram já perto de tres semanas desde que se desfechou a ofensiva contra as ilhas Salomão, prazo suficiente para que o inimigo haja podido congregar forças para empreender uma operação resoluta.

Por outra parte se salienta que as forças dos Estados Unidos possuem agora todos os aerodromos maiores e não ha duvida de que tambem aproveitaram esse periodo para preparar suas posições e concentrar suas forças para enfrentar a ação inimiga.

A noticia de que a força atacante procedia do nordeste indica que a esquadra de combate japonesa se havia reunido nas ilhas Marshall e que cruzou o arquipelago das Gilbert, que está a umas 1300 milhas maritimas a nordeste do grupo sudoeste das Salomão.

A esse respeito se recorda que a infantaria de marinha dos Estados Unidos havia atacado ha poucos dias a ilha de Makin, a mais setentrional das Gilbert e situada exatamente ao sul das ilhas de Marshall.

Alguns comentaristas navais acreditam que os japoneses quiçá partiram das ilhas Truk, que encerram importantes bases navais que se encontram a umas 1.000 milhas a noroeste das Salomão.

As forças niponicas teriam aproximado, depois de traçar um grande arco, na esperança de poder tomar de surpresa as forças das Nações Unidas, nas ilhas de Salomão. As Truk formam o grupo maior das Carolinas, que se estendem em uns 56 quilometros, em direção leste-oeste.

PROSSEGUE A BATALHA

WASHINGTON, 25 (De Frank Tinsley, da Reuters) — Humilhados em vista da sua recente e primeira derrota em terra, e procurando salvar as aparencias, os japoneses, menos de tres semanas depois que começou a batalha das ilhas Salomão, voltaram com uma tremenda força, afim de tentar a recaptura da base de Tulagi e presumivelmente outros territorios perdidos.

A julgar pelo primeiro comunicado do Departamento da Marinha sobre a segunda fase da grande ação nas ilhas Salomão, os japoneses não obtiveram vantagens iniciais.

Um porta-voz da Armada expressou-se de presistir maiores informes do que os contidos no comunicado, mas parece possivel que a força inimiga partiu das ilhas de Truk, a varias centenas de milhas a noroeste das Salomão, no grupo das Carolinas, que antigamente pertenciam à Alemanha e foram postas sob mandato niponico pelo Tratado de Versalhes.

A frota niponica de porta-aviões novamente sofreu com severidade e o comunicado de hoje menciona que dois foram atingidos, elevando-se, assim, para sete, o numero de porta-aviões afundados, provavelmente afundados ou danificados pelos aliados.

O comunicado indica que foi gravemente avariado o pequeno porta-aviões inimigo "Kyuzyo", de 7.000 toneladas, com uma tripulação de 600 homens.

Diz-se, não oficialmente, que o mesmo tem capacidade para transportar 24 aviões, A sua velocidade é de 25 nós.

O barco foi completado em maio de 1932, conta com 12 canhões anti-aereos de 5 polegadas e 24 metralhadoras.

A menção feita hoje de que um couraçado foi atingido, é a primeira feita desde algum tempo, acerca de avarias ocasoinadas em um "dreadnought" niponico.

Sabe-se que, anteriormente, 4 couraçados foram dados como avariados, pela Marinha.

Conquanto a Armada não estime quantos cruzadores foram atingidos na atual ação, a palavra "varios" do comunicado dá a entender que tres a quatro dessas belonaves foram avariadas.

A base dos navios atacados segundo o comunicado de hoje, as baixas niponicas atingidas desde Pearl Harbor, são as seguintes: 127, para navios de combate afundados, provavelmente afundados ou danificados; e 113 para os navios não combatentes, o que fornece um total de 240 navios de todos os tipos.

CONFORTO

CONFORTO é a primeira qualidade que se deve exigir de um hotel. Cento e sete apartamentos, 57 empregados ao seu inteiro dispôr, admiravel cozinha dirigida por um mestre famoso, duas quadras de tenis, quase ... garage, telefones em todos os quartos, mobiliario especial e modernissimo, são alguns motivos pelos quais sua estadia no Hotel Balneario Icaraí lhe dará plena satisfação.

Apartamento com dormitorio e banheiro. Casal 70$ - Solteiro 45$ - Dormitorio, sala e banheiro 90$ - Super-luxo Casal 130$ Crianças até 4 anos 30$

Mande reservar hoje mesmo o seu apartamento por telegrama, ou telefone interurbano Niteroi 4332.

HOTEL BALNEARIO ICARAÍ

1.097

Nova Ofensiva Aerea Britanica Sobre Frankfurt

Desalojados os Alemães Entre Moscou e Leningrado

As Fortificações de Stalingrad o Segundo Berlim — Tanks Alemães Transportados Por Via Aerea — Atacada Importante Junção Ferroviaria Em Proklandaya

LONDRES, 25 (Reuters) — Os alemães foram desalojados de uma elevação de grande importancia estrategica, na frente noroeste, entre Moscou e Leningrado — informou a emissora da capital sovietica.

Durante um ataque nesse setor, os soldados alemães marcharam em formação de parada, para intimidar os soldados russos. Mas foram desbaratados e perderam 300 mortos.

Stalingrado fortificada

LONDRES, 25 (Reuters) — A radio de Berlim anunciou esta noite que, a sudoeste de Stalingrado, um grupo de choque alemão penetrou no cinto de fortificações até uma profundidade de 20 kms. As fortificações consistem de centenas de casamatas e pontos fortificados.

Frustradas as tentativas nazistas em varias frentes

MOSCOU, 26 (Quarta-feira) — (Reuters) — A situação a sudoeste de Stalingrado tornou-se complicada, segundo o suplemento ao comunicado sovietico da meia-noite, o qual menciona o emprego, pelos alemães, de tanques transportados por via aerea.

Passando em revista as operações nos varios setores, o suplemento reporta ativos combates na area de Kletskaya, ferozes choques a noroeste de Stalingrado, luta corpo a corpo ao sul de Krasnodar, aniquilamento de paraquedistas germanicos lançados por detrás das linhas sovieticas, em Prokladnaya, e destruição de 22 aviões inimigos, em dois dias de batalha na area de Stalingrado.

Referindo-se ás outras frentes, o boletim suplementar fala de encontros no setor de noroeste, com tentativas frutradas de contra-ataques nazistas, e duma refrega de grandes proporções ferida entre os guerrilheiros sovieticos e uma expedição punitiva do exercito alemão. Nessa luta, acrescenta, foram mortos mil soldados teutos, alem de terem sido feridos inumeros. Ademais, nove tanques adversarios foram postos fora de ação.

A luta no Caucaso

MOSCOU, 25 (De Harold King, da Reuters) — Poderosas formações da infantaria germanica, apoiadas por numerosos tanks e pela aviação, estão atacando as posições soviéticas perto da junção ferroviaria de Proklandaya que se encontra a cerca de 80 milhas dos poços petroliferos de Grosny. Os defensores estão fortemente entrincheirados na região montanhosa através da qual corre a ferrovia que conduz a Orkzhonkidze, ponto inicial da rodovia militar georgiana que atravessa as altas montanhas do Caucaso em direção a Tiflis. Dentro de poucas semanas, essa rodovia será completamente obstruida pelas neves e, sem duvida, os russos combaterão sem esmorecimento para conservar cada polegada de terrenos neste setor vital, até que a neve os venha auxiliar.

Os tanks que tentaram irromper nas linhas soviéticas desta região foram recebidos por saraivadas de granadas e de bombas de Molotov lançadas pelos soldados da infantaria que esperavam a sua aproximação, escondidos nas trincheiras.

Batalhas de movimento estão sendo travadas na grande curva do rio Don, onde os alemães estão empregando um numero crescente de paraquedistas e de tropas transportadas por meio da aviação. Contudo essa especie de tentativas não alcançou ainda uma amplidão comparavel com as da ilha de Creta. Mas o Alto Comando Soviético está se preparando para o caso da aterrissagem simultanea de milhares de paraquedistas.

Aliás, os russos estão tambem empregando grande quantidade de tropas paraquedistas altamente treinadas.

Em Voronezh, os alemães estão contra-atacando sem cessar e lançam grandes massas de tropas hungaras na batalha, mas o exercito soviético está firme como um rochedo.

Em Leningrado, os alemães estão tambem desenvolvendo esforços desesperados afim de recapturar uma posição importante que perderam no decorrer dos ultimos dias. Depois duma semana de pesados combates não lograrem avançar nem siquer uma polegada, antes foram obrigados a evacuar outra pequena aldeia, situada no mesmo setor.

O que diz Moscou

MOSCOU, 25 (R.) — O comunicado da meia-noite emitido pela emissora desta capital declara: — "Durante o dia de hoje as nossas tropas travaram combates com o inimigo, nas áreas de Kletskaya, ao noroéste de Stalingrado, ao nordéste de Kotelnikovo, bem como nas áreas de Prokladnaya e ao sul de Krasnodar.

Nos demais setores da frente, não houve modificações materiais.

DR. WALDEMAR BIANCHI
Ginecologia e Obstetricia
Cons.: Araujo Porto Alegre, 70-1.º — Salas 112 a 117 — Tel. 22-6689 — Segundas, quartas e sextas, das 13 ás 15 horas.
1.002

A Luftwaffe Fez Ligeira Visita á Grã-Bretanha — Soaram as Sirenes Em Londres

LONDRES, 25 (U. P.) — Cerca de trezentos aviões de bombardeio britanicos lançaram ontem á noite algumas centenas de toneladas de bombas explosivas e incendiarias sobre Frankfurt no Meino e Wiesbaden.

Por sua vez a aviação alemã efetuou ligeiras incursões sobre Londres.

O Ministerio do Ar informou que, apesar de haver luar o mau tempo prejudicou um pouco as operações muito embora isso não houvesse impedido que os pilotos concentrassem os seus ataques sobre os alvos escolhidos.

O comunicado do Ministerio do Ar acrescenta: "Além das duas cidades atacadas na Alta Renania aviões do Comando de Combate atacaram diversos objetivos nos Paises Baixos incluindo ferrovias tendo sido destruidas algumas locomotivas. Não regressaram das operações empreendidas contra Frankfurt e Wiesbaden dezesseis dos nossos aparelhos de bombardeio. Foi este o primeiro ataque em grande escala efetuado contra o continente desde a ultima semana.

Wiesbaden foi hoje mencionada pela primeira vez como objetivo da aviação britanica, enquanto que Frankfurt já foi atacada mais de trinta vezes.

Wiesbaden é uma famosa localidade de banhos termais e em tempos de paz era bastante conhecida pelas suas fabricas de instrumentos cirurgicos e de cimento.

A radio de Berlim anunciou que o Alto Comando Alemão assegurou que os danos e as vitimas em ambas as cidades tinham sido consideraveis. A mesma emissora informou tambem que haviam sido abatidos quinze dos aviões atacantes.

Durante a noite passada a atividade da aviação inimiga foi insignificante, entretanto durante o dia aparelhos alemães voaram sobre diversos pontos da Inglaterra Londres teve um breve alarma esta tarde, que terminou ás 17.30 se bem que não haja noticias de que tivessem sido lançadas bombas sobre a cidade, ouviu-se o fogo das baterias anti-aéreas em muitos pontos, especialmente em um dos bairros suburbanos. Muitos observadores instalados em pontos elevados comprovaram a presença de aviões. E' bem possivel que muitos dos alarmas tenham sido causados pelos proprios aviões de combate britanicos, pois que a visibilidade era muito má".

PAVOROSO INCENDIO

LONDRES, 25 (R.) — Foram ateados numerosos incendios em Frankfort e Wiesbaden ontem á noite, quando aquelas cidades da Renania foram atacadas pela RAF segundo anunciou o serviço de informações do Ministerio do Ar. Um brilhante luar, iluminando as nuvens baixas, favoreceu, os caças noturnos germanicos.

Seis "Wellingtons", todos pertencentes á mesma esquadrilha, enfrentaram onze caças inimigos Numa ação ousada e bem dirigida os "Wellingtons" evitaram o ataque e nenhum dos bombardeiros recebeu qualquer dano. Um artilheiro de próa avistou mais de uma dezena de caças germanicos voando em circulos sobre o objetivo. Um "Lancaster" deu combate a "Fock-Wulf 190", acima dos suburbios de Frankfort, destruindo-o.

O radio telegrafista do "Wellington", contando como avistou o objetivo entre duas nuvens, declarou: "Fomos um dos ultimos a despejar as nossas bombas. Havia entretanto grandes e numerosos incendios abaixo de nós, alguns de um avermelhado intenso, como se tivessem sido ateados há cerca de meia hora".

SOARAM AS SIRENES

LONDRES, 25 (U. P.) — Urgente — Soaram nesta capital os alarmas anti-aéreos.

Em uma zona próxima começaram a funcionar os canhões anti-aéreos.

FIM DE ALARMA EM LONDRES

LONDRES, 25 (U. P.) — A's 17.30 (tempo local) deu-se sinal de fim de alarma na zona de Londres.

Grandes Dias Estão Para Vir

(Conclusão da 1ª pag.)

não apenas a sua capacidade de ofensiva futura mas tambem o seu atual poderio defensivo, por meio de dezenas de novas bases de canhão e de dezenas de acres ocupados por campos de minas, em lugares vitais como aqueles por onde passou em carro o sr. Churchill, dirigindo-se para o sul da colina de Ruweisat.

Os "Ratos do Deserto"

O exército tambem está fortalecido pelos "Ratos do Deserto", homens que ficaram famosos nesta luta. O primeiro ministro passou a noite no deserto, no Q. G. do general Montgomery.

Esperei que ele aparecesse em certo ponto do largo "plateau", onde era esperado cerca de meio-dia. Soldados ansiosos voltavam para o ceu azul os seus binoculos de campanha. As guarnições anti-aéreas estavam preparados. Esta era a cena ao longo da passagem ao sul de Ruweisat, para a segunda visita do primeiro ministro.

O sr. Churchill desceu do carro envergando um traje claro, trazendo um guarda-sol branco. Entre os dedos fumegava um charuto recem acendido. O segredo fora bem mantido. Nenhum avião inimigo apareceu.

O primeiro ministro foi saudado pelo comandante da famosa 7ª Divisão Blindada. Em seguida, desfilaram os brigadeiros, coroneis e demais oficiais em duas sortes de colunas, representando os doze diferentes regimentos.

Por ultimo, houve a cerimonia de sepultamento de neozeelandeses e alguns camaradas, recentemente mortos em ação. Entre os sepultamentos, verificou-se o de Jef Wieberm do 361º Regimento dos "Africa Korps" do marechal Rommel.

Na retaguarda dessa coluna silenciosa, que era identificada por simples cruzes, na areia, estava o nome de um voluntario da reserva de pilotos, morto dois dias antes.

Em pleno deserto

O primeiro ministro ficou descoberto alguns instantes, em saudação. A seguir, ganhou o deserto num tanque "Honey", uma brigada da qual participavam os comandantes de todos os esquadrões inclusive um norte-americano.

Os oficiais americanos e os tripulantes de tanques dos Estados Unidos fazem parte dos poucos comandos que ainda não entraram em ação. O sr. Churchill apertou a mão de todos esses combatentes e passou ao longo da depressão de Quatara.

Depois que os "General Grant" e os "Honey" tomaram posição de batalha — muitos tanques pesados se localizaram aos lados, na atitude peculiar ao inicio das batalhas.

O sr. Churchill passou diante das "baterias" dos mortiferos "75". Parou a seguir para falar aos oficiais de um regimento anti-tanque e, observando que esta guerra no deserto é principalmente entre tanques e canhões anti-tanques, perguntou inesperadamente:

"Quantos canhões tendes? E a seguir: "E quantos homens?"

O primeiro ministro parou varias outras vezes, chegando eventualmente ao Q. G. de um Corpo blindado, onde almoçou.

Evidentemente impressionado com os reforços do 8.º Exército, em blindagem e infantaria, palestrou animadamente com o general Alexander, com o general Montgomery e com os comandantes de divisões e de outros corpos, que lutam no deserto.

Churchill fez um relatorio da viagem

LONDRES, 25 (U. P.) — Na manhã de hoje, o primeiro ministro Winston Churchill manteve uma prolongada sessão com seu Gabinete de Guerra e sabe-se que deu a conhecer aos membros do mesmo os resultados de sua sensacional visita a Moscou, Asia Menor e o Egito.

Segundo uma fonte fidedigna, não parece existir o proposito, pelo momento, de convocar o Parlamento para que Churchill formule declarações sobre sua ultima viagem.

O regresso do primeiro ministro foi seguido por rumores de que ele e Stalin haviam estudado o quadro belico em seu conjunto, especialmente as perspectivas da segunda frente, e que se chegou a um acordo satisfatorio para a Russia, Inglaterra e Estados Unidos.

Acredita-se que nas conferencias de Moscou se resolveu a data para a ofensiva aliada no oeste — provavelmente em 1943.

Segundo se crê, a União Sovietica dispõe ainda de reservas que guarda por trás de Stalingrado e espera utilizá-las com o maximo efeito quando se produza uma tentativa aliada de invasão da Europa, em tal escala que obrigue os alemães a retirar varias centenas de milhares de homens da Russia.

Nas esferas bem informadas se acredita que as reservas do exercito russo são muito importantes para romper a atual ofensiva alemã, se se debilitasse a frente inimiga, como resultado de ter que distrair parte da suas forças para enfrentar uma invasão na Europa ocidental.

Presume-se que se o marechal Timoshenko lançasse á batalha tudo o que tem de reserva, na retaguarda, provavelmente lograria deter temporariamente o avanço de von Bock e, possivelmente, obrigaria suas forças a retirar-se para consideravel distancia. Entretanto, destaca-se que tal ação seria principalmente defensiva e talvez esgotaria o impeto de suas forças, com o que ficaria em situação menos vantajosa para resistir á nova ofensiva alemã, que se seguiria.

Sabe-se que Stalin e Churchill trocaram impressões e informes militares detalhados no que diz respeito ás forças russas, tanto agora como durante os proximos meses, e as possibilidades da Grã-Bretanha de dirigir fortes ataques para desviar parte do esforço germanico na Russia.

A Ceremonia Realisada No Palacio do Exercito

(Conclusão da 1ª pag.)

a Marinha de Guerra, teve inicio a da entrega do rico bronze de Caxias, oferecido pela Prefeitura de São Paulo, da qual foi incumbido o dr. Francisco Prestes Maia, vindo especialmente ao Rio, na companhia do dr. Tito Franco da Rocha.

O prefeito da capital bandeirante, desincumbindo-se de sua honrosa missão, fez um expressivo e patriotico discurso oferecendo o busto do grande soldado, padrão de glorias do Exercito do Brasil.

A's ultimas palavras do dr. Prestes Maia, foram cobertas por uma prolongada salva de palmas da numerosa e seleta assistencia.

OS AGRADECIMENTOS DO EXERCITO

Em nome do ministro da Guerra, falou o general Souza Doca, agradecendo a oferta do povo de Piratininga, tendo palavras das mais lisonjeiras, finalizando por dizer da grande satisfação com que o Exercito recebia tão cara lembrança.

Encerrada a cerimonia, que teve a presença tambem de todos os generais em serviço nesta guarnição, de comandantes de corpos, diretores e chefes de repartições e estabelecimentos militares, bem assim, do sr. Simões Lopes, do Dasp, todo o gabinete ministerial, representantes da imprensa e pessoas gradas, foi servida uma taça de champagne, com biscoitos finos aos presentes.

Na entrada principal do Palacio da Guerra, montou guarda e prestou continencias ás altas autoridades, a Companhia de Guardas do Quartel-General e um Esquadrão dos Dragões da Independencia em uniforme de parada.

Continuam as Adesões ao Brasil

(Conclusão da 1ª pag.)

mais precaria." Prosseguindo afirma: "A politica atlantica constitue uma realidade étnica e moral. Esta realidade ficou expressa com o telegrama que o general Carmona expediu ontem ao presidente Getulio Vargas e tambem através da nota enviada pelo Governo brasileiro por intermedio da Embaixada portuguesa no Rio de Janeiro. O rápido andamento na remessa de tais documentos para o Governo brasileiro exprime a imediata reação sentimental com que o povo português recebeu e acompanha a grave decisão do Brasil e vicissitudes que ela implica."

Concluindo, diz: "Pode uma posição juridica diversa distanciar-nos, podem suas irredutiveis razões momentaneamente separar-nos. Ficamos livres cada um no seu destino independente, mas a historia não pode dividir-nos".

O jornal "O Século" tambem publica uma nota, na qual tambem elogia a presteza com que o governo português comunicou ao Governo brasileiro os seus sentimentos de fraternal estima e profunda compreensão e solidariedade moral perante o estado de beligerancia do Brasil contra a Alemanha e Italia. "Afirmando sua solidariedade moral ao Brasil o governo português — acrescenta esse jornal — assegurou uma vez mais que sua orientação se mantem inalteravel dentro daqueles condicionalismos tantas vezes claramente definidos pelo sr. dr. Oliveira Salazar. Portugal não tem ratificações a fazer relativamente a sua politica de guerra".

A atitude do Uruguai

MONTEVIDEU, 25 (U.P.) — A possibilidade de que se avance algo mais que a simples declaração de não beligerancia para o Brasil, como uma medida de auxilio a esse pais, vai tomando forma e nos circulos diplomaticos locais se afirmou hoje que o Uruguai poderia fazer frente a uma nova situação. Entretanto, a situação interna continua tranquila em todo o pais e o povo de Montevideu saiu hoje ás ruas para assistir o desfile militar em que participaram as forças armadas nacionais, do Brasil, Argentina e Estados Unidos. O governo está atento e as medidas de vigilancia continuam a ser cumpridas sem qualquer inconveniente. O reforçamento das guarnições militares da fronteira com o Brasil e da guarda policial nessas mesmas zonas diminuiu a possibilidade de que suditos do Eixo que residem no Brasil, fugindo ás restrições que o estado de guerra naquele pais impõe aos cidadãos do Eixo, escapem para este pais.

No "Parque Hotel" se realizou hoje um banquete em honra das delegações oficiais estrangeiras que vieram ao Uruguai por motivo das comemorações do Dia da Patria. O banquete foi oferecido pelo chanceler Guani, o qual deu as boas vindas ás delegações brasileira, argentina e norte-americana. Respondeu em nome dos homenageados o chefe da representação naval argentina, contra-almirante Gonzalo de Bustamante, que manifestou sua satisfação por se encontrar em companhia de representantes de outras nações americanas. Dirigindo-se aos brasileiros e norte-americanos, o contra-almirante Bustamante declarou: "Saudo nos marujos do "Saldanha" a sua gloriosa patria e a sua gloriosa marinha com cujos representantes tenho antigas e otimas amizades, e estendo calorosamente a saudação dos meus camaradas argentinos aos oficiais do "Saldanha" e seus cadetes que iniciam sua vida na honrosa instituição de sua patria em momento em que seu pais responde a uma sangrenta provocação — que tambem faz sangrar a alma argentina — com sua galhardia e valor tradicionais na grande nação irmã".

O contra-almirante Bustamante terminou saudando tambem a delegação norte-americana e fazendo votos pela prosperidade do povo e do governo uruguaios.

Declarações do chanceler Guani

MONTEVIDEU, 25 (U. P.) — Realizou-se ontem á tarde um ato civico da Associação Uruguaia do Uruguai, em comemoração da data nacional que terá lugar amanhã. O ato foi presidido pelo dr. Alberto Guani, ministro das Relações Exteriores do Uruguai, tomando parte na presidencia honoraria o dr. Batista Luzardo, embaixador do Brasil, e o dr. Carlos Sant'Ana, em nome dos universitarios.

Compareceram todos os membros do corpo diplomatico, os marinheiros brasileiros que se encontram nesta cidade, universitarios e grande publico.

Depois de ter sido aberta a sessão pelo dr. Santayana, fez uso da palavra o chanceler uruguaio, dr. Alberto Guani, que se referiu á situação internacional a proposito do estado de guerra entre o Brasil e a Alemanha e Italia. Expressou o dr. Guani que os ataques á navegação brasileira efetuados pela Alemanha impartariam num lutuoso e sangrento fato de que foi alvo o Brasil, pais — disse — amigo e irmão do nosso que demonstrou sua clara posição pacifista e humana". O chanceler Guani convidou os presentes a que se pusessem de pé ante o embaixador Batista Luzardo e os cadetes da marinha brasileira como uma demonstração de solidariedade e simpatia para com a Nação brasileira.

A seguir manifestou que em sua qualidade de ministro da defesa nacional — pasta que ocupa juntamente com a das Relações Exteriores — está disposto a empregar todas as medidas "a meu alcance para que o Uruguai se defenda do perigo de opressão".

A seguir o embaixador do Brasil, sr. Batista Luzardo, agradeceu a homenagem de que por seu intermedio tinha sido alvo o Governo e o povo brasileiros e disse que muito embora o Brasil tenha sido e será um pais pacifico, neste momento aceitou a luta provocada "que por si mesmo é um ataque a toda a America".

Assinalou que o Uruguai se prepara febrilmente para defender-se de uma futura agressão de que possa ser vitima como o foi o Brasil. Expressou que foi o Uruguai o primeiro pais que na America do Sul anunciou o perigo de uma agressão nazista. Esta é uma hora de provação na qual está sendo submetida a democracia e liberdade pelos métodos terroristas das ditaduras fascistas, mas assinalou sua esperança no futuro ao dizer que: "Toda a America unida constitui o maior contingente moral e material do mundo".

Um editorial de "La Prensa"

BUENOS AIRES, 25 (U. P.) — O jornal "La Prensa" publica hoje um editorial, sob o titulo "Manifestações de Solidariedade Internacional", em que diz, entre outras coisas: "A decisão do Brasil de assumir uma posição de beligerante contra as potencias totalitarias, em defesa de sua soberania, determinou significativas demonstrações de solidariedade por parte dos paises americanos. Em quase todos eles, a imprensa foi interprete dos sentimentos dos povos e um dos primeiros mandatarios que expressaram a adesão de seu governo foi Roosevelt. Nas primeiras horas de domingo, o presidente do Uruguai, general Baldomir, resolveu expressar a absoluta identidade de objetivos com o Brasil. Por sua vez, o governo do Perú resolveu conceder ao Brasil o tratamento de nação não geligerante. Esperava-se atitude semelhante por parte do Chile. Identica determinação adotaram a Bolivia, o Paraguai e o Equador. Quanto a Argentina, o Poder Executivo expediu ontem um decreto em que concede ao Brasil o tratamento de nação não beligerante".

Por sua vez, "La Nacion" insere em suas colunas, hoje, um editorial com o titulo "Espirito Americano" e diz: "O protesto unanime das nações americanas á proposito da brutal agressão realizada contra o Brasil constitue o exemplo mais completo que se pode ter da solidariedade continental. A' medida que se desenvolvem os acontecimentos relacionados com a guerra a que se viram arrastadas algumas potencias americanas, observa-se que o espirito publico se exterioriza neste Hemisferio de acordo com as resoluções adotadas em janeiro pela Conferencia de Chanceleres no Rio de Janeiro. 7 meses depois da mesma, o afundamento de navios brasileiros em suas proprias aguas mudou o cenario. A nobre nação brasileira, zelosa de sua soberania e dignidade, já declarou o estado de beligerancia. Mas para se pronunciar, a América não esperou essa resolução.

Diario Carioca

RIO DE JANEIRO, QUARTA-FEIRA, 26 DE AGOSTO DE 1942

A nossa opinião

O CONDESTAVEL

AS comemorações do Dia de Caxias, encerradas ontem, com varias solenidades, foram, neste ano, de uma oportunidade magnifica. A semana dedicada ao grande vulto do Exército brasileiro, soldado e estadista, pacificador dos espiritos e vencedor generoso de revoluções, coincidiu com a semana de vibrações civicas e patrioticas do nosso povo. Vibrações civicas provocadas, em exuberancia, pelos assaltos dos totalitarios á nossa soberania e pela declaração do estado de emergencia com os paises do Eixo. Essa coincidencia parece ter sido preparada pelo destino, para que o povo brasileiro, nesta hora tão grave da nacionalidade, se pudesse voltar para as exemplos nobilissimos deixados pelo condestavel do Imperio a todas as gerações que haveriam de sucedê-lo.

Certamente, Caxias não é o unico simbolo da patria. Mas, sem duvida, é o maior de todos. A historia está cheia, desde a Regencia até quase o fim do segundo reinado, das lições aureas que o inclito soldado legou a todos nós, lições de dignidade, de disciplina, de lealdade, de compreensão nitida e perfeita dos seus altos deveres de soldado e de cidadão.

* * *

A Nação brasileira sente que, nesta hora, todas as suas reservas morais e materiais se mobilizam para a luta e para a vitoria. Luta pela liberdade. Luta pelo direito. Luta pela justiça. Não devemos esquecer que o passado é sempre o grande condutor do presente. A afirmação de todas gerações têm de buscar o ritmo do seu espirito naquele passado. E quando um povo renega o culto dos seus grandes homens, daqueles que, com o poder da inteligencia e da cultura, do trabalho e do pensamento, com a dádiva do seu sangue e das suas vidas, prepararam e consolidaram a estrutura da sua patria, este povo ou perdeu a sensibilidade e a conciencia de si mesmo ou enveredou pelo caminho da servidão politica que tem degradado tantos paises. Os exemplos estão aí deante de nós, bem vivos, bem claros, bem sintomáticos, bem trágicos.

O Brasil, com a graça de Deus, não renegou o culto dos seus homens. E' por isso que vultos como Caxias e como Rui — para só citar um do Imperio e outro da Republica — homens que viveram construindo e morreram apontando aos seus compatriotas o caminho dos destinos da sua terra continuam a merecer, sempre, a consagração do povo.

* * *

O Brasil aprendeu, desde a independencia, a respeitar a majestade da justiça, como a cupola dos seus regimes politicos. Jamais um estadista brasileiro diria como acaba de dizer o novo ministro da Justiça do Reich, falando aos juizes alemães: "Não tolerarei nenhum juiz que se limite a interpretar as leis". Frases como esta assinalam, definem, a mentalidade de um regime tremendo de opressão e de tirania. Um estadista brasileiro jamais pronunciaria tais palavras, não somente por uma questão de pundonor, como tambem pela formação da propria mentalidade.

Fazendo da justiça a coluna mestra do edificio nacional, o Brasil seguiu sempre o roteiro da paz. A guerra nunca o seduziu. Nunca fez parte do seu idealismo. Nunca o levou a profanar a inviolabilidade de terras alheias. Se, algumas vezes lutamos, fomos arrastados a tão dura contingencia, pela provocação. E um povo insultado que não reage está morto.

* * *

Revivendo o culto de Caxias, mormente num instante como este, o Brasil se tonifica, se robustece, se anima. Não será necessario citar aqui os episodios da sua grande vida que todos conhecem. Mas, é forçoso reconhecer que o fulgor da sua figura incomparavel é mais do que um simbolo, porque é o sinal permanente que se agiganta deante de nós todos, como a nos mostrar que não são somente as potencias super-armadas que vencem as batalhas mais serias, mas tambem as nações que possuem a flama do idealismo e a sinceridade das causas pelas quais pelejam, á sombra das suas bandeiras.

A mocidade de hoje está na sua grande hora. Volte-se ela para os exemplos do condestavel e, com a mesma fibra dos soldados que ele dirigiu nos campos de batalha, eleve-o ao porto do seu chefe espiritual, obedeça-lhe a voz de comando, e o Brasil não perecerá.

TÓPICOS

A INDUSTRIA DE LAGOA SANTA E O BRASIL

A imprensa carioca tem comentado nesses ultimos dias a situação da industria de aviões de Lagoa Santa e a posição do sr. René Couzinet como seu diretor.

As opiniões, uniformes no sentido de enaltecer a colaboração e os esforços de um grupo de brasileiros patriotas e do Governo federal, variam quanto a eficiencia e idoneidade do seu diretor técnico.

Ha os que imaginam o sr. Couzinet um membro de Vichy e os que o têm entre os batalhadores da França Livre; os que o consideram um ás em aero-mecanica e os que põem em duvida a valia dos seus conhecimentos; os que aplaudem sinceramente e os que sinceramente criticam.

Temos entretanto a impressão de que o assunto ainda não foi posto nos devidos termos, devendo por isso mesmo ser ventilado amplamente, de modo a poder inspirar confiança irrestrita nos destinos da novel industria ou condenação formal quanto á capacidade e idoneidade do seu principal orientador responsavel.

Permitir duvidas em realização de tal vulto para o país, sobretudo quando este se encontra em guerra, é colaborar na destruição de uma iniciativa relembrante, fazendo ao mesmo tempo obra impatriotica.

Temos pois de fugir ás confusões propositais aos interesses em choque, fazendo ressaltar somente as conclusões de um raciocinio seguro e logico diante de fatos conhecidos.

O sr. René Couzinet concebeu, de acordo com um grupo de brasileiros, em 1936, a realização de uma fabrica de avioes no Brasil, já possuindo, como se sabia, uma ou duas outras na França. Não resta duvida de que o seu objetivo era meramente comercial, não residindo nisso nenhum mal.

O desejo de obter lucros é elemento necessario e indispensavel em tempo de paz para que se efetivem realizações dessa especie.

Mas estamos, diante da guerra, e é diante de fatos e consequencias da guerra que teremos de examinar o valor técnico, a idoneidade moral, as ligações ideologicas e os interesses comerciais, de todos os que forçados ou espontaneamente colaboram ou pretendem colaborar conosco, nesta hora grave.

O sr. René Couzinet afastou-se da França quando esta foi vencida e transportou-se para o Brasil onde já possuia interesses de ordem mercantil na fabrica de aviões de Lagoa Santa.

Aqui chegado dedicou-se ás suas questões comerciais e particulares ligadas á fabricação de aviões. O Brasil era nessa epoca um país neutro. O sr. Couzinet podia realmente tratar de seus interesses não só amparado pelas nossas leis como estimulado pelas nossas simpatias.

Ninguem cogitou saber, nem precisava fazê-lo, se o técnico francês vinha servir aos seus patricios livres, aos de Vichy, ao Brasil ou a si proprio...

Os tempos correram. A América foi agredida e depois dela o Brasil foi cruelmente arrastado para a voragem da guerra. Temos de nos defender e na vanguarda de nossa defesa está necessariamente a indutria de Lagoa Santa. Este simples fato dispensa indagações detalhadas sobre o credo politico do sr. Couzinet, indagações que não sabemos se poderão ser claramente respondidas, se serão prestadas de boa ou má fé, se virão rapidas ou morosas. A industria de Lagoa Santa tem de ser brasileira, sob a guarda do Governo brasileiro para garantia e tranquilidade do Brasil.

Mas se esta é a unica conduta razoavel do ponto de vista do país em guerra, outras observações podem ser feitas sem esforço ou delongas.

O sr. René Couzinet que inicialmente formara com brasileiros sob o amparo e estimulo do Governo para organização da fabrica de Lagoa Santa é hoje, depois de sua vinda da França, o portador da maioria das ações da empresa e o seu orientador e mentor.

Como agiu para tornar-se em maioria é assunto que poderá ser apurado pelo Governo em 24 horas. Podemos, entretanto, adiantar que se fez pagar regiamente em ações comuns, durante o tempo em que esteve ausente na França, até que esses creditos lhe deram a maioria e controle da sociedade. Ha ainda outros aspectos que não devem ser desprezados.

Nesses três anos de guerra total o avião, como arma de defesa e agressão, atingiu perfeições tais que o que era moderno ha 36 meses é atualmente desprezivel e inocuo.

Terá o técnico francês, preocupado com os seus interesses comerciais e afastado dos centros de produção e combate, acompanhado as evoluções dessa arma?

Em consequencia da guerra universal e das nossas ligações com a América do Norte esta será a fonte de onde nos poderão chegar o maquinario inicial e subsequente para o bom andamento da nossa industria de guerra. Estará o sr. René Couzinet em boas relações técnicas, comerciais e ideologicas com a grande democracia do norte e terá credenciais para arcar com as responsabilidades de toda ordem decorrentes das funções de direção, em empresa desse vulto? São esses os comentarios, sem falarmos nos lucros dessas industrias inadmissiveis em tempo de guerra, que razoavelmente podem ser feitos e de cuja veracidade e alcance ao Governo incumbe apurar.

* * *

UM MISERAVEL

AS pessoas que escutam o radio de Roma não puderam ocultar, nos ultimos dias, sua indignada revolta diante do que ouviram do locutor oficial. Trata-se evidentemente de brasileiro (custa acreditá-lo!) que se identifica rapidamente pela pronuncia e o estilo da linguagem. E' um "quisling" perfeito, um miseravel que insulta a sua patria em termos revoltantes!

A França e a Polonia, quando estavam em guerra, ouviam tambem vozes familiares divulgando mentiras e torpezas incriveis contra os seus proprios paises. A Inglaterra igualmente possue um traidor no radio alemão. Trata-se do miseravel que se oculta sob o pseudonimo de "Lord How-How".

Deste modo, o que acontece no momento é apenas uma repetição do que se verificou em relação a outras nações aliadas.

Ha um brasileiro, vendido ao Fascismo, que não se envergonha de atacar o Brasil cumprindo as ordens de seu patrão Mussolini. O que esse infame divulga são cretinices, que não podem atingir nossa dignidade. Mas, apesar de tudo não passar de rosnado de um pobre cão faminto, mesmo assim o fato não deve passar despercebido. Esse renegado precisa ser identificado e seu nome conhecido exposto ao desprezo de todos os brasileiros. Isso enquanto não chega a hora do ajuste de contas.

* * *

PORTUGAL E BRASIL

A PROPOSITO do topico de ontem do DIARIO CARIOCA, com o titulo acima, e tambem em referencia ao de ante-ontem, "Duas exceções", o sr. Martinho Nobre de Melo, embaixador de Portugal, enviou-nos a seguinte carta:

"Rio de Janeiro, 25 de agosto de 1942 — Meu exmo. amigo dr. Horacio de Carvalho Junior, DD. diretor do DIARIO CARIOCA — Capital. — Acabo de ver as palavras do DIARIO CARIOCA, de hoje, sob o titulo "Portugal e Brasil". Apresso-me a agradecer-lhas enternecido. A nobreza e a lealdade com que o grande matutino e orgão de opinião brasileiro, que eu leio sempre com a maior atenção, procedeu á revisão do seu topico anterior, a proposito da atitude do governo português, em relação ao Brasil, que lhe parecia de carencia, comoveram-me e não deixarão de ser gratas ás altas autoridades do meu país como a todos os portugueses, cuja comprovada dedicação ao Brasil não pode ser posta em duvida.

Aliás, não deixei tambem de apreciar o alto sentido critico e de penetrante justiça com que o DIARIO CARIOCA assinala o valor e o significado da nobre atitude dos chefes da Nação portuguesa e do seu governo, "tendo-se em vista a delicada posição de Portugal no continente europeu".

Aceite, meu bom amigo, um grande abraço ao qual junto um outro para o sempre querido José Eduardo Macedo Soares. — Martinho Nobre de Melo".

O Que Pode Ser a Vida nos Estados Unidos em 1943

2 -- O Senhor Abastado Terá Que Sofrer Muitas Reduções No Seu Nivel de Vida --- Sem Automovel, Sem Radio, Sem Empregados e Com Seu Filho No Exército

Por Leo Henderson

(Famoso administrador dos Preços nos Estados Unidos)

WASHINGTON, Agosto (Serviço especial da Inter-Americana, exclusivo para este jornal) — Vejamos agora o nosso segundo americano, o homem que está habituado a todos os privilégios, graças aos 5.000 ou 10.000 dolares que ganha anualmente. Para ele, a alteração será ainda mais direta e intima. E' neste setor — e no que está imediatamente abaixo dele — que o programa de controle economico do OPA terá repercussões mais imediatas e especificas.

Imaginemos que o sr. Abastado não vive em uma casa da cidade e sim numa confortavel casa nos suburbios, que não está totalmente paga. Já não possue três automoveis mas um só, um bom modelo 1939. Ou, como o ano de 1943 está correndo, seja melhor dizer que tem sociedade num carro, porque nas suas viagens para o escritorio e do escritorio para casa, talvez tenha necessidade de contar com dois passageiros — o sujeito que mora numa casa em frente á sua, com quem sempre se alterna na direção, e o camarada que mora no quarteirão mais proximo.

Todavia, mesmo esta combinação tambem terminaria lá para a proxima primavera. A banda de rodagem dos seus pneus pode já estar gasta — e não haverá chance de substitui-la, a menos que possa provar que se trata de uma necessidade de guerra. Tendo o seu filho no exército e sua esposa atarefada com a Cruz Vermelha numa sala situada á distancia de seis quarteirões de sua casa, não precisará tanto do carro. Então, terá que tomar o trem das 8.17. Não será uma viagem enfadonha porque, á medida que correr o ano de 1943, terá companheiros de sobra.

Porque para o sr. Abastado o problema dos serviços domesticos não será tão imperioso como para o sr. Rico. A criada para o serviço de 24 horas passará a ser uma criada para algumas horas apenas.

Para ter a casa devidamente arrumada, a sra. do Abastado terá tambem que trabalhar um pouco. Pode ser que tenha de correr para casa depois do chá das cinco — chá que naturalmente será mais fraco em 1943, assim como o café e o chocolate — para consertar o aspirador do pó que engulçou.

Terá de consertá-lo porque é muito provavel que não possa comprar outro-nem um novo aparelho de radio, um torrador de pão ou um ferro eletrico. E pode ser que descubra que não é má idéia tratar com cuidado o fio da tomada eletrica na parte mais gasta, porque o fio tambem poderá tornar-se de dificil aquisição, uma vez que as forças armadas exigem de cada vez mais cobre para peças de tanques, aviões, canhões, e para as maquinas que os fabricam. O tapete de borracha do banheiro e o saco para agua quente, abandonados naturalmente já de dá muito, foram convertidos em esteiras para tanques ou pneus para aviões.

As viagens de ferias da familia, tal como sucede com o sr. Rico, não serão tão longas nem tão satisfatorias. Por isso, as doze viagens anuais que o sr. Abastado realizava, para tratar dos seus negocios, serão reduzidas provavelmente a tres ou quadro. Escreverá mais e viajará menos. Quando escrever, servir-se-á de papal carbono, clips, borrachas, fitas para maquina, etc. Muito embora não se venha a dar, provavelmente, a falta de papel, será prevenido de que não deve desperdiçá-lo, porque o papel ocupa valioso espaço nos porões dos navios.

Talvez esteja habituado a comprar anualmente meia duzia de ternos. Por volta do meado de 1943, poderá verificar que o seu alfaiate tem falta de tecidos de lã ou de outra materia prima, excetuando o algodão. E quando adquirir os seus dois ternos, continuarão a ser de manga de paletó sem canhão, sem portinholas nos bolsos, e as calças não terão dobra em baixo.

Nem é provavel que possa consolar-se com os dois Martinis facos que constituiram um verdadeiro ritual de antes do jantar.

As plantas produtoras de alcool têm sido largamente aplicadas para fins de guerra, e muito embora exista um estoque de whiskies calculado para cinco anos, o fornecimento de gim terá seguido o caminho do cinzeiro de bronze, do "humidor" de aço inoxidavel e do suporte de metal para cinzeiro.

O jogo de golf do sr. Abastado, mesmo com bolas aproveitadas, tambem há de sofrer as consequencias da guerra. E isto por uma razão, o seu trabalho na fabrica, convertida da produção de tempo de paz para a de tempo de guerra, tomar-lhe-á cada vez mais tempo. E tal como o sr. Rico, ele chegará á conclusão de que os impostos mais elevados e os "saving bonds" absorverão a verba destinada ao clube. Ficará mais tempo em casa e lerá mais, em vez de gastar o tempo com cinbarias no quarto escuro ou brincar com o dial do seu radio. Porque se a sua maquina fotografica se desarranjar ou se o radio enguiçar, provavelmente não terá meio de substituilos.

Em tudo e por tudo, a vida do sr. Abastado vai sofrer uma grande alteração. Duvido, no entanto, que se lamente muito. Recordando as necessidades das forças armadas, lembrando-se de que o seu proprio filho está no exército, suportará tudo com resignação, fechará a boca e aguentará o que vier.

Mas convem ir economizando papel e deixar para o proximo artigo os outros setores da população norte-americana.

ATOS DO CHEFE DO GOVERNO

Promoções Na Policia Militar

DECRETOS NAS PASTAS DAS RELAÇÕES EXTERIORES, FAZENDA, MARINHA, AERONAUTICA, TRABALHO E VIAÇÃO

O presidente da Republica assinou os seguintes decretos:

NO INSTITUTO BRASILEIRO DE GEOGRAFIA E ESTATISTICA

Designando o major Antonio José Coelho dos Reis, diretor geral do Departamento de Imprensa e Propaganda, para Membro da Comissão Censitaria Nacional, do mesmo Instituto.

NA PASTA DAS RELAÇÕES EXTERIORES

Nomeando Iza Nicolau de Almeida Cardoso e Nair Coelho Morsch, para exercerem o cargo de guarda-livros, classe E.

NA PASTA DA FAZENDA

Nomeando Alvaro Teixeira Maia, Aldina França Diniz, Artur Jesus Alves, Benony Oliveira da Silva, Conceição Aparecida Baungart, Carlos Mendes Barata, Dina Niskier, Fued Salomão Handan, Maria José Saldanha Borromeu, Maria Vargas, Nilton Antonio Back, Silvio Gomes e Tomaz de Aquino Rebouças Lins, para exercerem o cargo de guarda-livros, classe E.

NA PASTA DA MARINHA

Demitindo do posto de capitão tenente intendente naval, reformado Heitor Greenhalg de Oliveira, visto haver sido condenado pelo Supremo Tribunal Militar.

Nomeando Carlos Otavio da Veiga escriturario, classe E, do Ministerio do Trabalho, para exercer o cargo de oficial administrativo, classe H, deste Ministerio, João Adriano de Castro Guidão escriturario, classe E, do Ministerio da Educação para exercer o cargo de oficial administrativo, classe H, deste Ministerio, e Celso Lima Guimarães para exercer o cargo de oficial administrativo, classe H.

NA PASTA DA AERONAUTICA

Exonerando o capitão-tenente, reformado, José ugusto de Paiva Meira da Comissão de Desapropriação de Terras na parte ocidental da Ilha do Governador.

Mandando agregar, no Quadro de Oficiais Aviadores do Corpo de Oficiais da Aeronautica o coronel aviador Alvaro Heckshер.

Transferindo para a Reserva Remunerada no posto de 2º tenente o sub-oficial João Raimundo de Oliveira.

Reformando, no interesse do serviço publico, o capitão intendente da aeronautica Nelson Alves da Graça Melo, e o sub-oficial da aeronautica Manuel Fernandes Junior.

NA PASTA DO TRABALHO

Nomeando Antonio de Souza Magalhães, Aparicio Furtado de Siqueira e Mauro Law Pereira para exercerem o cargo de guarda-livros, classe E.

NA PASTA DA VIAÇÃO

Transferindo, a pedido Maria Luiza Pereira e Souza do cargo de postalista-auxiliar, classe F, para o cargo de escriturario, classe F.

Readmitindo Vicente Barletta, ex-amanuense da extinta Administração dos Correios do Paraná, no cargo de escriturario, classe G.

Nomeando Othon Henry Leonardos, naturalista, classe L, do Ministerio da Educação, para o lugar de Suplente do Conselho Nacional de Minas e Metalurgia, e João Maria Broxado Filho, engenheiro, classe M, para o lugar de Suplente do Conselho Nacional de Minas e Metalurgia.

Aposentando Agostinho Martins de Oliveira Dias no cargo de ajudante de porteiro, padrão G, e Ignacio Cardoso no cargo de carteiro, classe E.

Concedendo exoneração a Geraldo Peçanha Nunes do cargo de postalista, classe E, e a Juvenal Pereira dos Santos do cargo de carteiro, classe E.

Demitindo Edson Lisboa Vieira do cargo de escriturario, classe E.

OUTROS DECRETOS

O presidente da Republica assinou, ainda os seguintes decretos leis:

Incorporando ao patrimonio federal o credito devedor pelos Serviços Aéreos Condor Ltda., a uma sociedade alemã.

— Abrindo, pelo Ministerio da Educação, o credito suplementar de 34:780$000 á verba material da Escola Nacional de Engenharia; o credito especial de 22:800$000 para despesas com admissão de um Etnologista na Faculdade Nacional de Odontologia e o credito especial de 5:666$700 para pagamento de ajuda de custa a funcionarios removidos para o Museu Imperial.

PROMOÇÕES NA POLICIA MILITAR

Promovendo na Policia Militar do Distrito Federal — a tenente-coronel, por antiguidade, o major Teofilo Peres Barbosa; a major: por antiguidade, o capitão Alberto Gomes da Cunha e por merecimento, o capitão Jair Gomes; a capitão: por antiguidade, o 1º tenente Cicero Ribeiro da Silva, e por merecimento, os primeiros tenentes Claudionor Barbosa Lima e Anisio Salão Caldeira Bastos; a 1º tenente: por antiguidade, os segundos tenentes Amaro Ferreira de Aniceto e Jocelin Pinto Ribeiro e por merecimento, os segundos tenentes Frederico Augusto de Azeredo Coutinho e João de Carvalho Santos.

Ontem, No Guanabara

DESPACHOS E AUDIENCIAS DO PRESIDENTE DA REPUBLICA

O presidente da Republica recebeu ontem, para despacho, os srs. Apolonio Sales, ministro da Agricultura, e Osvaldo Aranha, ministro das Relações Exteriores.

— Esteve no Palacio Guanabara o dr. Odilon Batista que foi em nome da familia Pedro Ernesto agradecer o telegrama de pezames enviado pelo presidente da Republica.

— Estiveram no Palacio Guanabara o dr. Gabriel Passos, procurador geral da Republica, e o dr. Luiz Gallotti, procurador da Republica que vieram trazer, em seu nome e no de todo o Ministerio Publico federal solidariedade ao presidente da Republica.

TCHERTKOV E TOLSTOI

JOAQUIM DE SALES

POIS que a Russia está na ordem do dia e provoca pela sua incrivel bravura, na defesa do seu territorio contra a furia mecanizada nazista, a admiração e a solidariedade do mundo cristão, ocupemo-nos de duas nobilissimas figuras suas: Tchertkov e Tolstoi, este falecido há 32 anos e aquele ha 6, duas figuras dominantes nas letras e no pensamento da Russia tzarista e da Russia sovietica. Devemos esse estudo magistral a André Pierre, publicado precisamente em dezembro de 1936, poucos dias depois da morte de Tchertkov, o mais fiel amigo de Tolstoi. Ambos desapareceram com 82 anos. O governo sovietico concedeu honras funebres nacionais ao discipulo, honras que a Russia do Tzar, e por motivos notorios, negava ao mestre, em 1910.

* * *

Tchertkov e Tolstoi são dois nomes inseparaveis, posto que o segundo domine, da altura de seu genio, aquele que se limitou, no decorrer de trinta anos, a ser apenas o mais fervoroso e desinteressado dos propagandistas da fé pregada em Iasnaia-Poliana. Viram-se, pela primeira vez, em 1883. O discipulo contava então 29 anos apenas e o mestre 56. A despeito da grande diferença das idades, os dois homens bem depressa, quase instantaneamente, ligaram-se por laços espirituais que deviam resistir ás mais duras provações.

O jovem Tchertkov já era, aliás, tolstoiano, antes desse memoravel encontro e nele já se havia operado aquela evolução lenta, espiritual e moral, que o havia admiravelmente predisposto para aderir, com toda a alma, ás idéias e aos preceitos de Tolstoi.

Filho de um general, ajudante de ordens de Alexandre II, fora naturalmente incorporado á guarda imperial e um brilhante futuro militar se abria ao moço oficial. Mas tal qual como Tolstoi, já havia feito a experiencia da vaidade dessa existencia mundana na qual havia obtido tanto êxito, abandonando-a, todavia, em 1880, isto é, aos 26 anos, retirando-se para a propriedade que seus pais possuiam no municipio de Voronejo. Quisera assim aproximar-se "da população camponesa que afinal é a nossa ama de leite." Fazia desta sorte tudo quanto nele estava por viver vida verdadeiramente cristã, segundo o Evangelho, para redimir-se, perante os mujiks, do pecado de ter uma situação social e de ser rico. Por sua interpretação dos principios evangelicos e por se mostrar infenso ao serviço militar, como o seu mestre Tolstoi, sofreu uma crise interior das mais angustiosas.

* * *

O proprio Tolstoi contou até que ponto o emocionou a confissão do jovem Tchertkov, que lhe revelara uma alma tão semelhante á sua. Uma assidua correspondencia estabeleceu-se entre ambos, e Tolstoi tomou o hábito de consultar Tchertkov sempre que qualquer problema delicado se apresentava á sua conciencia. Tchertkov mostrava-se incontestavelmente um sectario, um doutrinario sombrio, detestando os compromissos. Por isso mesmo, e bem depressa, tornou-se muito mais "tolstoiano" que o proprio Tolstoi. O mestre, alem do mais, expunha muito o flanco á critica: pregava a pobreza e vivia na abastança, declarava a propriedade um pecado, mas continuava proprietario... O discipulo não hesitava em lhe exprobar essas inconsequencias e fraquezas. E sua influencia, de grande que era desde o inicio, já se transformava em despótica.

Com o ardor de verdadeiro missionario, consagrou-se inteiramente á propagação da doutrina. Fundou uma verdadeira empresa editora — o "Posrednik", que espalhou aos milhões livros e brochuras de Tolstoi. Protestou violentamente contra as perseguições dos Dukhobors, em 1897, e foi exilado para o estrangeiro. Instalando-se na Inglaterra, em Christ-Church, montou uma oficina de impressão, editando, em russo e em idiomas estrangeiros os escritos de seu mestre que a censura tzarista mutilava, alem de um periodico "Svobodnoie Slovo" (a Palavra livre). Em sua propriedade construiu igualmente um comodo especial, em cimento, para por ao abrigo do fogo os manuscritos de Tolstoi, graças ao que ainda hoje se possuem os mais insignificantes pedaços de papel em que Tolstoi haja garatujado o que quer que fosse.

* * *

Ao regressar do exilio, instalou-se em Teliatinki, nas vizinhanças imediatas de Iasnaia-Poliana, e foi então que entre ele e a condessa Tolstoi começou uma luta terrivel de influencia, luta que ensombrou os ultimos anos de Tolstoi. Esses dois seres, adorando Tolstoi, mas cada um a seu modo, armaram entre si uma guerra de intrigas que envenenava a calma atmosfera de Iasnaia-Poliana. Na familia e entre os amigos estabeleceram-se dois grupos — o da condessa e o do discipulo amado. E é preciso confessar que no caso do testamento secreto e no Diario intimo do mestre, não coube a Tchertkov o melhor papel... Entre a esposa, companheira fiel de meio século de vida em comum e o amigo, o confidente de seus mais intimos pensamentos, com quem sempre mantivera a mais perfeita comunhão espiritual, o desventurado Tolstoi sentia-se como que esquartejado. Finalmente fugiu, mas o seu pensamento continuou fiel a Tchertkov; e, ao prever a aproximação da morte, foi quem chamou á sua cabeceira. Tchertkov o acompanhou nesse transe final e nos seus braços Tolstoi exalou o ultimo suspiro e só depois de morto é que a condessa foi admitida no quarto do seu marido já morto.

* * *

Numerosos foram os inimigos de Tchertkov. Fora de toda a duvida, esse homem mostrou-se por demais duro, impiedoso e, para dizer a verdade inteira, desprovido de caridade cristã, para com a condessa Tolstoi. Sem razão não é que contra ele se irrogue a publicação de um livro infeliz — "A Partida de Tolstoi" — publicado em 1922, livro que constitue autentico libelo contra sua antiga rival e no qual ele se mostra tão pouco cavalheiro... Mas essas faltas ou fraquezas devem perdoar-se ao homem que as cometeu em razão de seu imenso amor por Tolstoi. E este foi o motivo pelo qual lhe foi confiada, no dia seguinte ao do centenario do escritor (1928) a tarefa de dirigir uma edição definitiva das obras completas do imortal autor de "Guerra e Paz".

Essa edição jubilar, com seus prefacios, anotações e variantes, constitue o mais belo monumento erigido á memoria do grande romancista e moralista russo.

Cassadas as Patentes de Funcionamento dos Bancos Alemão Transatlantico, Germanico e Francês-Italiano

Prorrogados Por Quinze Dias os Vencimentos das Obrigações de Qualquer Titulo Desses Estabelecimentos Bancarios — Nomeados Pelo Ministro da Fazenda os Interventores-Liquidantes

Cassando a autorização para funcionar aos bancos alemães e italianos o presidente da Republica assinou o seguinte decreto-lei:

"Art. 1.º — Ficam cassadas as Cartas Patentes pelas quais foram autorizados a funcionar no país os seguintes estabelecimentos bancarios: — Banco Alemão Transatlantico, Banco Germanico da América do Sul e Banco Francês e Italiano para a América do Sul .

Art. 2.º — O ministro de Estado dos Negocios da Fazenda nomeará agentes de confiança do Governo para que, de acordo co mas instruções que lhes forem transmitidas pelo mesmo titular, procedam á liquidação dos institutos de crédito mencionados no artigo anterior.

Art. 3.º — Os bens e direitos que, na liquidação, vierem a caber a pessoas juridicas de direito publico, mencionadas no art. 11 do decreto-lei n. 4.166 de 11 de março de 1942, bem assim os que couberem a outras pessoas fisicas ou juridicas, tambem ali referidas, serão incorporados ao patrimonio nacional.

Art. 4.º — Ficam prorrogados por 15 (quinze) dias os vencimentos das obrigações de que participem, a qualquer titulo os bancos atingidos por este decreto-lei.

Art. 5.º — O presente decreto-lei entrará em vigor na data da sua publicação, revogadas as disposições em contrario."

NOMEADOS OS INTERVENTORES NOS BANCOS DO EIXO

O ministro da Fazenda, sr. Artur de Souza Costa, assinou hoje as portarias que nomeiam os interventores do Governo Federal nos Bancos do Eixo, de acordo com os termos do art. 2.º do decreto-lei n. 4.612, de 24 do corrente.

Os interventores são os seguintes:

No Banco Alemão Transatlantico, os srs. Virgilio de Melo Franco, Heitor Mota e Francisco Vieira de Alencar.

No Banco Germanico da América do Sul, os srs. José Mendes de Oliveira Castro, José Cerqueira da Mota e Mario Mariat da Costa.

No Banco Francês e Italiano para a América do Sul, os srs. Valentim F. Bouças, José Arrais de Alencar e Astianax Teixeira.

Hoje mesmo, o ministro Souza Costa reuniu os interventores, aos quais deu instruções sobre sua ação naqueles estabelecimentos que, como se sabe, vão ser liquidados, visto não haver mais razão de existirem em nosso país.

Devolveu as Condecorações Concedidas Pela Italia

Indignado Com as Covardes Agressões dos Submarinos do Eixo á Navegação Brasileira Um Funcionario do Lloyd Brasileiro Deposita Em Mãos do Ministro do Exterior as Honrarias Recebidas Na Feira do Levante

Os Telegramas Enviados ao Chefe do Governo e ao Diretor da Empresa de Navegação

O engenheiro do Lloyd Brasileiro, Anesio Brasil Donnici, revoltado com os covardes atentados dos submarinos corsarios á indefesa marinha mercante brasileira, enviou ao diretor do Lloyd e ao sr. Getulio Vargas, os seguintes telegramas:

"Exmo. sr. presidente da Republica — Palacio Guanabara.

Cumpro o dever de comunicar a v. excia. que acabo de devolver ao governo italiano, entregando-as ao meu superior, comandante Mario Celestino, diretor do Lloyd Brasileiro, que as encaminhara, para os devidos fins a s. excia. o sr. ministro das Relações Exteriores, as condecorações que me foram oferecidos por aquele governo em 1932, e, ultimamente, em 1934, quando por decreto de v. excia. tive a honra de representar o Brasil na Feira do Levante, em Bari, como delegado oficial do Ministerio do Trabalho, Industria e Comercio.

Descendente de pai italiano que no Rio Grande do Sul fez sua independencia economica e criou seu lar, mas brasileiro ardente, orgulhoso de minha nacionalidade e de minha fé nos destinos luminosos de nossa Patria, brasileiro na alma, nos ideais de justiça, de liberdade e da bondade, não quero mais conservar estas condecorações na hora cruciante em que navios brasileiros, em nossas aguas, em missão de trabalho e de paz, são traiçoeiramente torpedeados por submarinos do Eixo, numa afronta inominavel aos mais sagrados principios de humanidade.

Rogo v. excia. se digne aceitar minhas respeitosas saudações. — Engenheiro Americo Brasil Donnici — Chefe do Laboratorio de Ensaios do Lloyd Brasileiro.

Rio de Janeiro, 22 de agosto de 1942".

— "Rio de Janeiro, 22 de agosto de 1942 — Exmo. sr. comandante Mario Celestino — DD. diretor do Lloyd Brasileiro.

Rogo v. excia. se digne fazer chegar ás mãos de s. excia. o sr. ministro das Relações Exteriores, para que, por intermedio da Legação da Suiça, encarregada dos Negocios da Italia no Brasil, possam chegar ao seu destino, as condecorações que acompanham esta carta.

Condecorações que me foram oferecidas pelo governo italiano, — a primeira, de Oficial, em 1932; a segunda, de Comendador da Corôa da Italia, em 1934, quando, por decreto de s. excia. o sr. presidente da Republica, tive a honra de representar o Brasil na Feira do Levante, em Bari, como delegado oficial do Ministerio do Trabalho, Industria e Comercio.

Descendente de pai italiano que no Brasil fez sua independencia economica e criou seu lar, — mas brasileiro ardente, orgulhoso de minha nacionalidade e de minha fé nos destinos luminosos de nossa Patria, brasileiro na alma, nos ideais de justiça, de liberdade e de bondade, não posso, nem quero mais conservar estas condecorações, na hora cruciante em que navios brasileiros, em nossas aguas, em missão de trabalho e de paz, são traiçoeiramente torpedeados por submarinos do Eixo, e o luto, a dor, a miseria vêm bater ás portas de muitos lares brasileiros, e orfãos brasileiros, viuvas brasileiras, mães brasileiras choram os que foram fria e inopinadamente sacrificados á sanha assassina nazi-fascista.

Digne-se v. excia. aceitar minhas respeitosas saudações. De v. excia. patricio atento e subordinado — Americo Brasil Donnici — Chefe do Laboratorio de Ensaios".

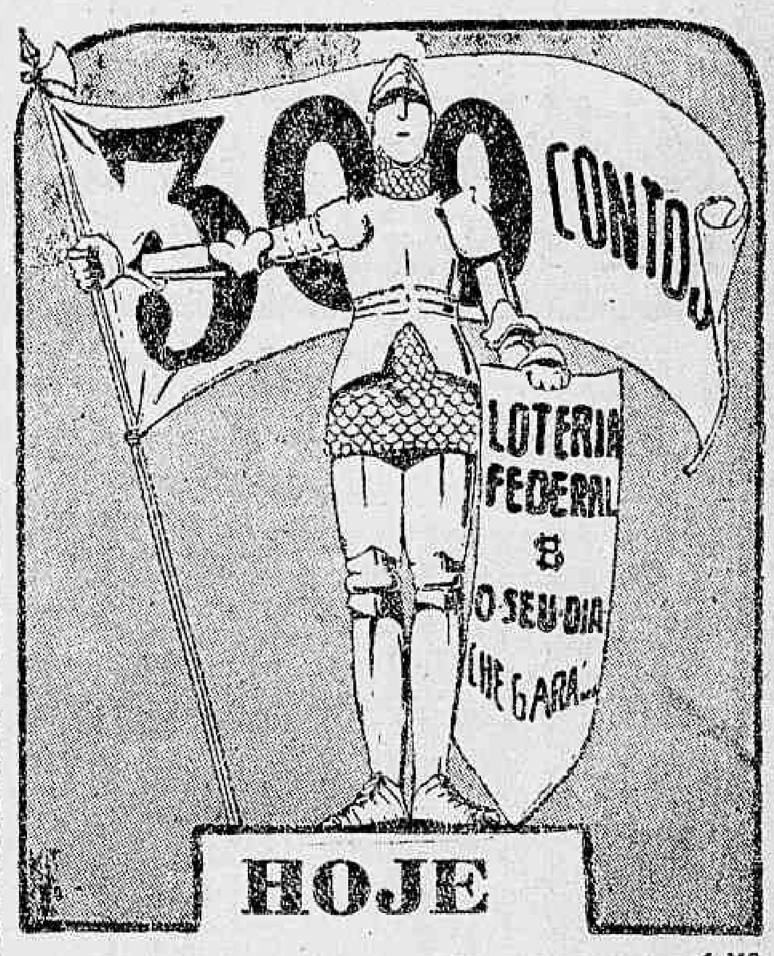

1.118

A Reconstrução da E. F. Vitoria-Minas e a Aparelhagem do Porto de Vitoria

APROVADO O CONTRATO DE FINANCIAMENTO E DA COMPRA DE MATERIAIS

O sr. presidente da Republica aprovou os termos do contrato de financiamento de ... 14.000.000 de dólares, para reconstrução da Estrada de Ferro Vitoria-Minas, aparelhagem do porto de minerios de Vitoria, reaparelhagem do material rodante e vias permanentes daquela Estrada, maquinária e materiais destinados ao desenvolvimento e exploração das minas de ferro de Itabira, segundo as clásulas estipuladas no acordo firmado em Washington entre os governos do Brasil e dos Estados Unidos.

Os termos desse contrato foram encaminhados ao sr. presidente da Republica, após exame e aprovação pela Comissão de Controle dos Acordos de Washington.

—— O sr. presidente da Republica aprovou, tambem, por proposta da Comissão de Controle, dos Acordos de Washington, o contrato de serviços de engenharia, compra, embarque de materiais e assistencia técnica, com a firma Parsons, Klapp, Brinkerhoff & Douglas, de Nova York, para trabalhos de reconstrução da Estrada de Ferro Vitoria-Minas.

A escolha da firma citada foi feita após detido exame das varias propostas que para esse fim foram encaminhadas á consideração e estudo da Comissão de Controle dos Acordos de Washington, por intermedio de Export & Import Bank, nos termos do acordo assinado em Washington entre os governos do Brasil e dos Estados Unidos.

PROMOÇÕES NO EXERCITO

Promovidos, Ontem, Por Merecimento e Antiguidade, Inumeros Oficiais

O presidente da Republica assinou decretos, na Pasta da Guerra, fazendo as seguintes promoções:

NA ARMA DE ARTILHARIA

Por merecimento: — a coronel os tenentes coroneis, Antonio José de Lima Câmara, Dimas de Siqueira Menezes, João Muller Neiva de Lima e Francisco Agra Lacerda de Almeida; a tenente coronel, os majores Guaraci Salgado Freire, Milton de Sousa Daemon, Amauri Gabriel de Castro e Heitor Branco de Almeida Pedroso; Por antiguidade: — a tenente coronel, o major Mario Chaves Ferreira. Por merecimento: a major, os capitães, Henrique Geisel, João da Silva Rabelo, Artur da Costa Seixas, Manuel Figueiredo Cardoso e Julio Nascimento Lebas Regis; por antiguidade: a major os capitães Djalma Setubal Rabelo e Alcides Teixeira de Araujo; a capitão, os primeiros tenentes José Alves Martins Oli Lopes Dorneles, Luiz Poggi Obino, Adauto Bezerra de Araujo, José Pinto de Araujo Rabelo e Egas Muniz Aragão Filho; a segundos tenentes os aspirantes, Valter Junqueira, Colbert Gouveia Espindola, Murilo de Macedo Loyola, Abelardo Gonçalves Cardoso, João Batista Baeta de Faria, Luiz Felippe Augusto Borges, Ulisses de Albuquerque Rebuá, Paulo Inacio Domingues, Silvio Ancora da Luz, Mauricio de Freitas Morais e Raimundo Nonato dos Santos.

NA ARMA DE INFANTARIA

Por merecimento: — a coronel o tenente coronel Otavio Monteiro Aché. por antiguidade: a coronel, o tenente coronel Ernesto Pereira Rodrigues; por merecimento: a tenente coronel, o major Fernando Pires Besouchet; por antiguidade: a tenente coronel, o major Alvaro de Sousa Bezerra; por merecimento: a major os capitães, Eugenio Fontes Casaes, Floriano da Silva Machado, Moisés Castelo Branco Filho e Alcino Monteiro Avidos; por antiguidade: a major o capitão Pindaro Santos da Fonseca; a capitão o primeiro tenente Amilton Barreto de Barros; a primeiro tenente os segundos, Nelson Andrade de Lima, Antonio Carlos do Nascimento Junior e Wilson de Azevedo; a segundo tenente, os aspirantes, Ciro Caetano da Silva Portocarrero, Hermano Povo de Matos, Kleber Rodrigues de Andrade, Lauro Rocha Dieguez, João Narciso Pinheiro Ferreira, Carlos Alberto da Costa Ferreira Belchior, Murilo Gomes Moreira, Eurico Americo da Silva Bastos, Euripedes Ferreira dos Santos Junior, Alfredo Azuguir, Renato Pitanga Maia, Petronio Maia Vieira do Nascimento Sá, Cordeiro de Deus França, Artur Anibal do Rego Lins Filho, Alberto Carneiro da Nunha Nobrega, Henrique Doria de Oliveira, Jose' Alipio de Carvalho, Paulo de Andrade Carqueja, Moise's Chahon, Mauro Bordes Teixeira, Raimundo Moacir Barreira de Alencar Matos, Danton Pescadinha, Humberto Cavalcante Porto, Geraldo Sebastião Ferreira Bezerra, Jaime Ramos, Helio Vilanova Torres, Sidnei Vieira Braga, Gilberto Costa Pereira, Beatty Teixeira Sales, Aroldo Martins Meireles, Nei Feliz Sampaio, Renato de Morais Teixeira, José Eduardo Isaacson Cavalcanti, Silvio Silveira, Augusto Cesar da Fonseca Lessa, Airton Rodrigues dos Santos, José Lima de Castro, Arakem Viegas da Silva, Jesé Bugueta Brito de Barros, Oraci Ribeiro Granja e Vinitius de Campos Veras:

NA ARMA DE ENGENHARIA

Por merecimento: A tenente coronel, os majores Antenor de Alencar Lima, Silvestre Viana, Brausildes Cavalcanti Barcelos, e Americo Marinho Lutz; por antiguidade: a coronel o tenente coronel Eudoro Barcelos de Morais: por merecimento, a major os capitães, Augusto Fragoso, Osvaldo Pinto da Veiga e Darci Leal de Meneses. por antiguidade a tenente coronel o major, T. A. Paulo de Bittencourt Amarante: a major os capitães, Hugo Antonio Pardal, Carlos de Queiroz Falcão e Alfredo Fauroux Mercier: a capitão, os primeiros tenentes, Samuel Augusto Alves Correia, Paulo Alves da Silva, Milton Mendes Gonçalves, Norberto Cirano Strangers, Otavio Rodrigues da Silva, Aidil de Sousa Martins, Edermando Allan, Luiz Governo de Sousa Filho, Floriano Moller, Carlos Porto Carreiro Ramires, José Ferraz da Rocha, Evandro Glaucio de Oliveira e Silva, Durval Coelho Macieira, José Maria de Paiva Ronco, Delio Barbosa Leite, Esmond Wadih Curi, Auriz Coelho e Silva, Otavio Ferreira Queiroz, Francisco das Chagas Melo, Soares, Oziel Cavalcanti de Gusmão, Klember Rollin Pinheiro, Galileu Machado Gonçalves, Osvaldo Colares de Novais, Americo José Brasil, Eduardo Gold, José França, Pascoal Marchetti, Luiz Salgado Moreira Pequeno, Pery Gyedes de Carvalho, Geraldo Guimarães Lindgren, Luiz Marcal Ferreira Filho, Mario da Silva Miranda, Ito Martins Ribeiro, Wilson de Oliveira Santana, Cristovam Massa, Antonio Eustorgio da Silva, Nahim Restum, Darcilio Leal de Menezes e Roberto de Ulhoa Cavalcanti; a segundos tenentes, os aspirantes, Francisco Gilson Filho, Augusto de Lima Galvão, Gilson Guimarães de Almeida Gomes, Jadir Garcia de Freitas, Fernando Luiz Soares Futuro, Edgar Barreto Bernardes, Marcelo Mena Barreto de Barros Falcão, Paulo Bueno Alvares de Azevedo Macedo, Aroldo Pereira Soares, Francisco de Assis Pires Falcão, Paulo Maranhão Aires, Edinasio Fragoso de Albuquerque e Sergio Augusto Ribeiro Freire;

NA ARMA DE CAVALARIA

Por merecimento: — a tenente coronel o major Armando de Morais Ancora; por antiguidade a coronel o tenente coronel, Benjamin Constant Moutinho Ribeiro da Costa; e o tenente coronel, Sergio Correia da Costa Vilela; por merecimento, a major, o capitão, Lelio Rebelo Miranda; por antiguidade, a capitão, os primeiros tenentes, Beraldo Oleques Martins e Otaviano Massa; a primeiro tenente os segundos, Milton Chagas Azambuja e Luiz Paulo da Rocha Freire; a segundo tenentes os aspirantes, Celso Pires Lehnemann, Heraldo Tavares Alves, Eduardo Rocha de Oliveira, Sebastião Tenorio de Albuquerque, Tieteu de Oliveira Vasconcelos, Luiz Marones de Gusmão, Nilzo Cracel, Washington Bandeira, Celestino Alves Bastos Neto, Napoleão Cavalcanti Lima Prates, Pedro de Arbues Martins Alvares e Pedro Pinto de Carvalho, mandando incluir no quadro de majores, os majores José Correia Velho; e Marcos Mesquita de Azambuja, no quadro de capitães, o capitão Decio de Assis Brasil; concedendo transferencia para a reserva ao coronel, Benjamin Constant Moutinho Ribeiro da Costa. ..

NA ARMA DE ENGENHARIA

Por merecimento: a coronel, o tenente coronel Durival Brito e Silva.

NO CORPO DE SAUDE DO EXERCITO

Por merecimento: a tenente coronel farmaceutico, o major farmaceutico, Eurico Faro; por antiguidade, a tenente coronel medico, o major medico, José Bonifacio da Costa Botafogo; a major farmaceutico o capitão Tito Portocarrero; por merecimento, a tenente coronel medico, o major Benjamin Gonçalves: a major medico, o capitão, Ernestino Gomes de Oliveira; por antiguidade a major medico, o capitães, Frederico Oscar Vieira da Rocha e Walter Reduzino Vaz; a capitão medico, os primeiros tenentes Abelardo Raul de Lemos Lobo, Paulo de Segadas Viana e Paulo Leite Gomes de Pinho; a capitão farmaceutico o primeiro tenente Vicente Fernandes Filho; a primeiro tenente farmaceutico, o segundo, Ailton Prado Reis.

NO SERVIÇO DE VETERINARIA

Por antiguidade: a capitão veterinario, o primeiro tenente Artur Fernandes da Cunha; a primeiro tenente Tirso Vielaca; a primeiro tenente veterinario o segundo Eugenio Mota e José Napoleão Bittencourt de Oliveira.

NO SERVIÇO DE INTENDENCIA:

Por antiguidade: a capitão intendente o primeiro tenente, Mauricio Luz; a primeiro tenente, os segundos Elisio Guimarães Fonseca, Agricola Beterraba Cardoso de Areia Leão, João Evangelista Cidade e Aniceto Cruz Costa; mandando contar a antiguidade do capitão intendente do exercito Serafim Igrejas Lopes, de 24 de maio de 1942; mandando agregar ao quadro o capitão intendente João de Deus Cruz.

Telegramas Retidos no Telegrafo Nacional

Acham-se retidos desde ontem nas agencias abaixo relacionadas, os seguintes telegramas:

Na de Botafogo para Hans Faust, Maria Miranda Azevedo. Na de Cascadura para José Burd Nilo, Tercilia Cavalcanti. Na de D. Pedro II para Augusto Fortes, Antonio Volpine, Jorge Santos, Artur Cavalcanti, Manuel Augusto Silva. Na de Estacio de Sá para Humberto Saldanha, Lourdes Neves Silva, José Pinto Almeida. Na de Meyer para Abilio Gil, Valdemar Ferreira, Matilde dos Santos, Dulce Walsk. Na de Praça Duque para José Bohemer Lustosa Freire, Auria Lobo, D. Pujol Neto, Lucia Branco Almeida Sales, Afonso de Albuquerque Lima, Carmela Paes, Dr. Pedro Baltazar, Dr. Amaral, dr. Luciano Garcia Rosa, Gumercindo Hernandes Morales, Maria do Carmo. Na de Praça Mauá para Jamiro Vanderlei, Miguel Ferreira da Cunha, Carlos Severino, Alvaro Alves Ribeiro. Na de Praça 15 para Inapa, Moreira Pinto, Freitas, Norte, Rita, Albertina, Romeu Adegas, A. Machado, Molinari P. Esmariz, Amanisia Santos, Costa Manso, Artur, Artur Marinho, S. Rodvieu, Rosa Nascimento, Hamilton Coragem, Rita, Ita, Encano, Schibal, Acquaranme, Setta, Maritimos P. Palmeiro, Geraldo Soares, Negrão Lima, Vollim. Des. Alvim Filho, Geraldo Florencio Oliveira, Brunsy, Ademar Dias, Judith Pinto Martins, Ana Ferreira, Judith Pinto Martins, Sousa Gomes, Glaucia P. Batista Dr. Sampião Sperry, Antonio Rochedo, Probes, Valdir Sousa, Deolinda Lobo, David Fernandes, Moacir Vargas Almeida, Loumanken, Moscapur, Dr. Egas Muniz, Dr. edro Sales, Cheidith, Inst. Agricultora, Abilio Oliveira Souza, Phosphorremol, João Macedo, João Nobrega, diretor Estatistica, Gás. Gaspar Gil. Na de Riachuelo para Antonio Ramos Santos. Na de Santa Teresa para Manuel Rezende e sra. Noemia Galarte Na de Tijuca para Ligia Navarro Saramago, Carlinda Lage, Luzia Nascimento.

Pelo Restabelecimento do Presidente Vargas

O OFICIO RELIGIOSO MANDADO CELEBRAR PELOS FUNCIONARIOS DA PREFEITURA

Promovida pelos funcionarios da Prefeitura, será rezada no proximo dia 1º de setembro, ás 10,30 horas, no altar-mór da Igreja da Candelaria, missa em ação de graças pelo restabelecimento do sr. presidente Getulio Vargas.

Será celebrante desse oficio religioso d. Joaquim Mamede, bispo tutelar de Sebaste. No coro tocará a orquestra do Teatro Municipal, sob a regencia do maestro Pedini, tendo como solista o soprano brasileiro Violeta Coelho Neto de Freitas.

Ainda hoje o prefeito Henrique Dodsworth irá especialmente ao Palacio Guanabara, afim de convidar, para essa grandiosa manifestação do funcionalismo municipal, o sr presidente Getulio Vargas e exma. familia.

Admissão Condicional de Extranumerario

Comunicam-nos do DIP:

"A proposito da admissão condicional de extranumerarios, mediante apresentação de certificados de curso secundario fundamental, o DASP esclarece que, contrariamente ao que foi noticiado e está sendo interpretado, essa admissão não implicará na ausencia de prestação de prova de habilitação a que obrigatoriamente serão submetidos "ex-oficio".

A situação do extranumerario, assim admitido, é identica á do ocupante interino de cargo publico, o qual, tambem, em face do Estatuto, é inscrito "ex-oficio" no primeiro concurso que se realizar para a carreira a que pertence.

Convem ainda ficar esclarecido caber aos respectivos orgãos de pessoal a proposta de admissão condicional, competindo apenas ao DASP examiná-las e submetê-las á apreciação do sr. presidente da Republica".

JARDIM GRAMACHO

(Inscrito, de acordo com o Decr.-Lei n.º 58, de 10-12-37, sob o N.º 40--L.º 8-A, Especial, do 6.º oficio da 3.ª Circumscrição de Nova Iguassú)

CAXIAS — Estado do Rio de Janeiro

(á margem da variante da Rio-Petropolis)
(17 kms. da Praça Mauá)

e sua expressão:

Urbanistica

— 65 kms. de avenidas e ruas amplas e pavimentadas;
— Loteamento rigidamente técnico e decorativo;
— Arborização caprichosa, saudavel e bonita;
— Luz, agua, esgoto, como atributos essenciais;
— Saneamento integral em colaboração com os poderes publicos;
— Topografia variada, desde a planicie praieira até as curvas macias de uma serrania suave;

Economica

— Proximidade do Distrito Federal;
— Variante Rio-Petropolis como via de acesso principal;
— Mais de 60 trens diarios;
— Varias linhas de onibus;
— Lotes os mais baratos pela sua valorização constante, porque Jardim Gramacho será uma cidade urbanizada;
— O sistema de vendas não tem simile no país;
— O comprador terá sempre o financiamento que desejar para a construção da casa propria;

Social

— Uma maternidade-modelo;
— Um estadio;
— Varias escolas;
— Um parque inteiro com piscina;
— Diversos "play-grounds";
— Quadras comerciais;
— Zona industrial;
— Uma estação radio-telegrafica;
— Um mercado;
— Uma floricultura;
— Serviços publicos municipais e estaduais;
— Cinema; posto de gasolina; feira; etc..
— Séde de agencia bancaria.

PREÇOS MAIS BARATOS
Á VISTA OU A PRAZO, DE 1 A 15 ANOS

INICIO DAS VENDAS A 1º DE SETEMBRO PROXIMO

Informações, com a proprietaria

CIA. IMOBILIARIA GRAMACHO SOC. ANON.

327 - Av. Graça Aranha, 6.º and. Tels. 42-4560 e 42-1198

CAIXA POSTAL, 3365

RIO DE JANEIRO — BRASIL

1.151

Proximas Estreias

ILUMINA-SE A TELA DO "METRO-PASSEIO", HOJE, COM AS CORES E O ROMANTISMO APAIXONANTE DE "O AMOR QUE NÃO MORREU"

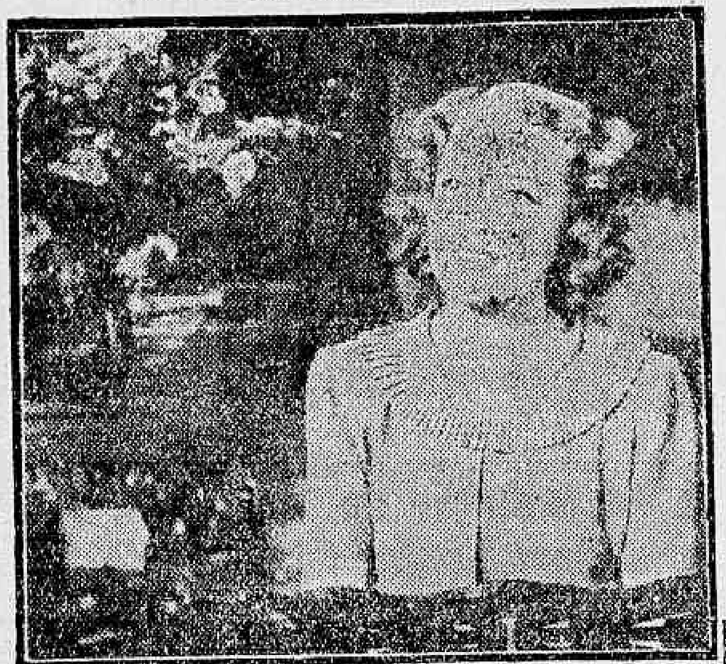

Jeanette Mac Donald em "O Amor que não Morreu", agora musical e colorido, que o Metro Passeio estreará hoje

Hoje, dar-nos-á o Metro Passeio a "première" dessa romance-encantamento, sempre belo, sempre apaixonante, que Jane Cowl e que duas grandes "estrelas", anteriormente, haviam vivido: Norma Talmadge e Norma Shearer. Trata-se, já se sabe, de "O Amor que não Morreu", que agora, com algumas caracteristicas, ineditas, nos vem na interpretação de Jeanette Mac Donald ao lado de seu esposo, Gene Raymond, e de Brian Aherne. E a nova versão, não esqueçamos, é toda tecnicolorida — e dotada de esplendido elemento musical.

"NOVA YORK E' ASSIM"

"Nova York é Assim" é o delicioso filme romantico da Paramount que para nos ensinar como se vive, sorri e sonha na maior cidade do mundo, o Odeon vai começar a exibir amanhã.

Fred Mac Murray, Mary Martin, Robert Preston, Akim Tamoroff e Lynne Overman são os principais interpretes dessa comedia gostosa, feita bem ao jeito da gente simples que fica entre as altas rodas granfinas e o baixo-mundo dos anjos de Cara Suja.

"RASPUTIN"

"Rasputin" o famoso filme de Max Glass, com Harry Baur e que será estreado simultaneamente nos cinemas Plaza, Astoria, Olinda e Ritz, dia 14 de setembro foi extraordinariamente recebido em Nova York quando de sua apresentação.

"PERNAS PROVOCANTES"

Amanhã, a 20th Century Fox fará finalmente a estréia de sua esplendida comedia — "Pernas Provocantes" — na qual Ginger Rogers obterá um dos seus maiores triunfos na téla!

Vivendo a personagem de Roxie Hart, a bailarina graciosa, bonita, de "pernas espirituais e estonteantes", ela lutara contra todas as adversidades de sua carreira artistica!

Um dia, o seu empresario imaginou um golpe de publicidade que foi um estouro!

Onde alem de Ginger Rogers, temos Adolphe Menjou, George Montgomery e outros, em sequencias emprevistas e gozadissimas.

Portanto, amanhã, no Vitoria, São Luiz e Carioca, a sensacional estréia de "Pernas Provocantes", da 20th. Century Fox, um éxito seguro da semana cinematografica!

"DE MULHER PARA MULHER", AMANHÃ, NO METRO TIJUCA E NO METRO COPACABANA

Joan Crawford, Greer Garson, Robert Taylor e Herbert Marshall, que até ontem brilharam no Metro Passeio em "De Mulher para Mulher", passarão a fazê-lo, amanhã, no mesmo filme, no Metro Tijuca e no Metro Copacabana. "De Mulher para Mulher" é bem, conforme foi anunciado, o filme mais elegante do corrente ano.

"O LEÃO TEM AZAS"

Um dos interpretes de "O Leão tem Azas"

"O Leão Tem Azas", foi o primeiro documento autentico e oficial que já se produziu na Inglaterra, sob os auspicios da Royal Air Force, para mostrar ao mundo os metodos da defesa aérea de Londres na guerra atual.

Produzido por Alexander Korda para a distribuição United Artists, que fará sua apresentação na téla do cinema Capitolio amanhã.

1.121

Sociais

ANIVERSARIOS

Fazem anos, hoje:

Os srs.: drs.: Otavio Mangabeira, Alvaro Pereira e J. M. Ribeiro Junqueira; desembargador Odilio Costa; comandante Thiers Fiaming e capitão Frederico Trota;

— Senhorinha Sara Laura Galo.

NOIVADOS

Mimi de Alencastro Guimarães-Gustavo Henrique de Carvalho — Constituiu um acontecimento de relevo em nossa alta sociedade, o contrato de casamento da gentilissima senhorinha Mimi de Alencastro Guimarães, filha do major Napoleão de Alencastro Guimarães, diretor da Estrada de Ferro Central do Brasil, com o sr. Gustavo Henrique de Carvalho, filho do sr. Ernesto Ribeiro de Carvalho.

Os jovens e estimados noivos que pertecem a duas familias bastante destacadas em nosso "set" social, têm sido muito cumprimentados.

FESTAS

No programa de festas organizado pelo Departamento Social do Fluminense Futebol Clube para o mês corrente, figura uma reunião para amanhã, ás 21 horas, com o "show" da Radio Tupi no Ginasio, em que se destacam artistas e outras grandes atrações, podendo-se, assim, assegurar o completo êxito da festa que o Fluminense vai oferecer ao seu quadro social.

— Em prosseguimento do programa de festas, que organizou para comemorar a passagem do 38° aniversario da fundação do Botafogo F. C., o Departamento Social alvi-negro fará realizar amanhã, ás 21 horas, uma excelente "Noite de Arte", com o concurso de todo o "cast" do Radio Clube do Brasil, sob a direção de Renato Murce.

Nesse desfile de astros, os botafoguenses terão o prazer de rever o irreverente Manduca e seus companheiros, coronel Fagundes, Vasco Ferreira, dr. Leão da Metro e d. Tetéca, com as suas piadas e monologos jocosos.

VIAJANTES

Regressa, hoje, a Montevidéu, com passagem pelo Rio Grande do Sul, a sra. Carmem Gama Ribeiro, que esteve varios dias nesta capital, em visita a seus amigos e parentes. A ilustre sra. é filha de Alfredo Gama D'Eça, um dos mais belos talentos da sua geração e que tragicamente desapareceu, em Santa Catarina, em 1893, ao lado de seu pai, o Barão de Batovy.

A sra. Gama Ribeiro esteve hospedada na casa do general Julio de Assis.

— Passageiro do avião da linha paraguaia da Panair do Brasil, viajou ontem do Rio de Janeiro para Assunção, a sra. Anésia Pinheiro Machado, a primeira aviadora brasileira.

Anésia vai em visita á aviação civil paraguaia, em que conta com numerosas amizades.

— **Dr. José Martins Rodrigues** — Segue, hoje, por via aerea, para Fortaleza, o sr. José Martins Rodrigues, secretario da Fazenda e Agricultura do Ceará.

Na sua permanencia nesta capital o sr. J. Martins Rodrigues debateu com as autoridades federais e resolveu varios assunto de interesse de seu Estado, deixando outros devidamente encaminhados para oportuna solução.

A colonia cearense na metropole prestou ao seu ilustre coestaduano expressivas homenagens, ás quais se associaram numerosas figuras dos circulos politicos e culturais do Rio de Janeiro.

TEATRO

"EU QUERO VER E' A PE'"

Hoje o publico da Cinelandia que aguarda tão ansiosamente a estréia de "Eu Quero Ver é a Pé", estará satisfeito. Jaime Costa apresentará essa comedia engraçadissima de J. Rui, que agradará a todos pela soma de qualidades excelentes que reune, explorando um motivo de absoluto interesse. Será mais uma vitoria da temporada de Jaime Costa este ano no Rival.

Tomam parte em "Eu Quero Ver é a Pé", alem de Jaime Costa no principal papel, ainda Itala Ferreira, Cazarré, Déa Selva, Rafael Almeida, Grace Moema, Pepa Ruiz, Lidia Vani e Renato Restier, todos em atuação magnifica.

VOCÊ SABIA

— que o atual presidente da Casa dos Artistas é sobrinho do saudoso ator Olimpio Nogueira?

COISAS QUE INCOMODAM

O Cesar Brito anunciar "Ao rufiar dos Tambores".

O FILME DE HOJE

São José — "Odio no Coração" — Procopio Ferreira".

O CARTAZ DO DIA

REGINA — "Alvorada", comedia, ás 20.30 horas, com Dulcina e Odilon.

RIVAL — "Eu Quero Vêr é a Pé", comedia, ás 20 e 22 horas com Jaime Costa.

SERRADOR — "A Nota Falsa", comedia, ás 20 e 22 horas com Procopio.

REPUBLICA — "Aguenta o Leme", revista, ás 20 e 22 horas, com Beatriz Costa e Oscarito.

RECREIO — "Circus China Show", ás 19.45 e 21.45. Variedades.

O COMENTARIO DA NOITE

— **Vagou a cadeira n. 30 da Sociedade Brasileira de Autores Teatrais, informava o Freire Junior, no Augusto Mauricio, no almoço dos criticos. E o João de Deus Falcão comentou:**

— **A dezena é de camelo.**

Um Recital de Olga Praguer Coelho Dedicado ao Continente Americano

A cantora patricia Olga Praguer Coelho

A conhecida cantora patricia Olga Praguer Coelho realizará, hoje, ás 21,30 horas no auditorium da Associação Brasileira de Imprensa um recital de musicas brasileiras, dedicado ao Continente americano.

Olga Praguer Coelho iniciará sua audição com a execução de "Home on the Range", canção predileta do presidente Roosevelt e encerrará com **Brasil Moreno.**

Assistirá ao sarau artistico todo o corpo diplomatico que foi especialmente convidado para a festa de despedida da cantora brasileira.

A Missão das Americas No Mundo de Após Guerra

Nas solenidades comemorativas do 8° aniversario de sua fundação, o Centro Mutualista dos Escritores Brasileiros incluiu uma conferencia do professor José Romana sobre "A Missão das Americas no Mundo de Após Guerra", que será proferida amanhã, ás 20,30 horas, na Associação Brasileira de Imprensa, sendo franca a entrada.

1.035

"LOJISTAS, ÁS ARMAS!"

O Manifesto do Presidente do Sindicato dos Lojistas Aos Seus Co-Associados

Nesta hora grave por que passa o Brasil, o presidente do Sindicato dos Lojistas do Comercio do Rio de Janeiro, sr. Hugo Carneiro, lançou, aos seus co-associados o seguinte vibrante manifesto:

"Lojistas, ás armas!

Sôou a hora grave para a Patria. Estão em jogo os destinos do Brasil.

Passada é a fase do verbalismo, para ceder lugar á da ação, ação construtiva e combativa, com as exhortações inspiradas em nobres sentimentos patrioticos.

A hora é de ação, e o lema dos lojistas deve ser trabalhar e lutar para vencer.

A hora tambem não é de depredações: estas, só compreensiveis aliás como excessos inevitaveis da massa em primeiros momentos não têm razão de ser, pois redundariam em nosso proprio prejuizo, convindo conservar, e não destruir, tudo o que se encontra entre nós.

O Brasil, atingido em seu proprio territorio por insolita e deshumana agressão dos seus inimigos, não pode, honrando as suas tradições, ter atitude outra que não a que acaba de tomar o seu governo.

Em torno das autoridades, em torno do governo da Republica devemos cerrar fileiras, de animo erguido, dispostos para a luta e para a vitoria.

As circunstancias que envolveram a tragedia do torpedeamento dos nossos navios mostram que talvez muito mais grave e muito mais próximo de nós esteja o perigo dentro das nossas proprias fronteiras, do que mesmo as vãs ameaças, que não nos intimidam, partidas lá de fora.

Sem duvida, devemo-nos precaver de preferencia contra o inimigo que está agindo sobrepticiamente, deslealmente, dentro do nosso territorio, mantendo os nossos adversarios bem informados com minucias que realmente fazem pensar na extensão do perigo interno, mais do que mesmo com o mal que nos possa vir da luta fora das nossas fronteiras.

Não temos que hesitar, e o nosso dever é colocarmo-nos incondicionalmente ao lado do governo do país e seguir as diretrizes da sua ação, com ele colaborando na luta contra os inimigos da Patria.

A familia dos lojistas não se compõem só de brasileiros, e nesse meio, colaborando conosco estão filhos de inumeras nações amigas, e muitos mesmo nossos aliados.

Seria inconsequente e absurdo que, em hora grave como a que atravessamos, só aos brasileiros coubesse o dever sagrado, o mais sagrado dos deveres, de defender a integridade da Patria. Cumpre que ao nosso lado, colaborando conosco, na mesma comunhão de vistas, os valorosos filhos de outros paises que ora se abrigam á sombra da nossa bandeira e desfrutam na nossa terra as mesmas garantias e quase os mesmos direitos, venham arregimentar-se a prestar ao Brasil, nesta hora, o concurso do seu devotamento e a demonstração do seu bem querer á nossa Patria.

Assim irmanados, lojistas consocios e amigos, brasileiros e estrangeiros, unamo-nos para oferecer ao governo do Brasil a nossa ajuda e o concurso dos nossos prestimos.

A hora é de ação, já o disse, e para agirmos é indispensavel que nos unamos num todo indiviso para mostrarmos a pujança da nossa colaboração.

Lojistas desse Sindicato e membros dos demais sindicatos, todos orgãos de colaboração do governo unamo-nos e formemos o batalhão sindical em defesa das liberdades em defesa dos altos principios das democracias, em defesa das Americas, em defesa dos grandes ideais por que elas se batem, em defesa da nossa Patria, em defesa do Brasil!

Rio de Janeiro, 24 de agosto de 1942".

1.085

Clinica de Doenças do Reto

HEMORROIDAS, tratamento sem dor e sem operação. Afecções anais, Fistulas. Fissuras, Abcessos, Tumores, Coceiras, Eczemas, Retites. Doenças dos intestinos. Cirurgia do Reto. **DR. OLIVEIRA** — Rua Visconde do Rio Branco, 47-1.° Diariamente das 15 ás 18 horas. Pela manhã consultas com hora marcada.

1.029

RAIOS X

Exames radiologicos em residencia

Drs. Victor Côrtes e Renato Côrtes

Diariamente, de 8 ás 12 e 14 ás 18 horas.

R. Araujo Porto Alegre, 70 - 9.° andar

Tel. 22-5330

1.027

Música

HOJE, "BAILE DE MASCARAS"

Prosseguindo na série de seus elogiaveis espetáculos reveladores de um alto senso artistico e de uma segura capacidade de organização que vence todas as dificuldades mesmo as imprevistas, apresenta hoje o Teatro Municipal, em edição que sem favor será julgado excelente, "Um Baile de Mascaras" de Verdi. O inestimavel valor dos interpretes a regencia rigorosa e expressiva de um musicista de fino e apurado gosto artistico como é a do eminente maestro Ferruccio Calusio e todos os demais elementos de êxito, os coros, o corpo de baile e a encenação primorosa não deixam duvidas acerca do sucesso da récita de hoje que figurará entre as melhores da temporada.

Mas se assim não fosse, se não existissem abundantes razões de êxito a presença de Leonardo Warren, o estupendo baritono norte-americano bastaria para que se registasse um enorme sucesso.

Sua voz de extraordinaria beleza que é possante e harmoniosa, sua figura varonil extremamente simpatica darão ao "Renato" relevo absoluto e ás melodias verdianas julxou incomparavel. Mas Warren é secundado por valores reais: "Amelia" será "Florence Kirk", soprano dramatico de amplos recursos: Ricardo, Fredrecik Jagel, que é um dos tenores favoritos dos publicos do Metropolitan e do Colon e cujo repertorio abrange, nada menos de quarenta operas; "Urica", a cigana: Marion Matthaus, que o publico do Rio já aplaudiu como uma das mais bonitas vozes de meio soprano que hajam ouvido. Os demais papeis estão a cargo do baixo **Nino Ruisi**, artista de classe, Ghuta Taghi, José Perrota e G. Damiano.

AMANHÃ, A' NOITE, "BOHEME"

Excepcionalmente, e por atender a injunções de ordem técnica, a récita do ultimo sábado que não poude ser realizada por motivos que são do dominio publico, terá lugar amanhã, quinta-feira á noite. Será a terceira da assinatura a preços reduzidos e terá lugar como fora anunciado com a "Bohême" de Puccini, cantada pela notavel soprano Norina Grêco, cujo contrato não foi rescendido como erroneamente foi espalhado pois que á cidadã norte-americana Alice Ribeiro que obteve na Musetta enorme sucesso, Charles Kullman, **Silvio Vieira, Nino Ruisi**, nos principais papeis.

SEXTA-FEIRA, "MME. BUTTERFLY"

Sexta-feira, em sexta récita de assinatura de gala sobe á cena "Madame Butterfly" para a estréia nesta temporada da querida soprano patricia Violeta Coelho Neto de Freitas, na sua grande creação que tamanhos aplausos mereceu já da culta platéia do Municipal e da expressão critica carioca.

Cartaz do Dia

São Luiz, Carioca e Vitoria — "Com Qual dos Dois" (Paramount) com Claudette Colbert e Ray Milland. Horario: 2 — 4 — 6 — 8 e 10 horas.

Capitolio — "Quando a Noite Cai" (Warner) com Ida Lupino e John Garfield. — Horario: 2 — 4 — 6 — 8 e 10 horas.

Odeon — "Estranho Recurso" (Warner) com Joan Perry e Artur Kennedy Horario: 2 — 3.40 — 5.20 — 7 — 8.40 e 10 horas.

Palacio — (Fechado para reforma).

Pathé — "Ultima Conquista" (Metro-Goldwyn) com Joan Crawford, William Powell e Robert Montgomery. Horario: 2 — 4 — 6 — 8 e 10 horas.

Rex — "Dois Homens e Uma Mulher" (Metro-Goldwyn). Wallace Beery, John Howard e Dolores del Rio. Horario: 2 — 4 — 6 8 e 10 horas.

Imperio — "Anjo da Meia-Noite" (Paramount) com Robert Preston e Martha D'Driscoll. "Misterioso Dr. Satan", 13° episodio. Horario: 2 — 4 — 6 — 8 e 10 horas.

Cine Gloria — "As Ultimas noticias da guerra", Jornal Nacional Shorts e Desenhos. Sessões a partir das 14 horas.

Plaza — Astoria e Olinda — "Alô Amigos" (R. K. O.) Desenho Colorido de Walt Disney. — Horario: 2 — 4 — 6 — 8 e 10 horas.

Metro Passeio — "De Mulher Para Mulher" (Metro Goldwyn) com Joan Crawford, Robert Taylor e Greer Garson.

Metro Copacabana — "Fruto Proibido" (Metro Goldwyn) com Clarck Gable e Claudette Colbert.

Metro Tijuca — "Fruto Proibido" (Metro Goldwyn) com Clarck Gable e Claudette Colbert.

O. K. — "Canção do Amor" (Metro Godwyn) com Nelson Eddy. Horario: 2 — 4 — 6 — 8 e 10 horas.

Cine-Trianon — "Os ultimos jornais da guerra" — "Imprensa Animada Cineac" e "Desenhos Coloridos".

CENTRO

Eldorado — "Meu Querido Maluco".

Colonial — "Noites de Conga" e "Mina de Dinheiro".

Parisiense — "Alô, Amigos" (R. K. O.). Desenho Colorido de Walt Disney. Horario: 2 — 4 — 6 — 8 e 10 horas.

Opera — "Os Tambores do Congo" (Universal) com Ona Munson e Stuart Cuvier. Horario: 2 — 4 — 6 — 8 e 10 horas.

Metropole — "Compra-me Aquela Cidade" e "Venus do Cabaret".

Primor — "Invasão de Barbaros" e "Generais do Futuro".

Popular — "Irmão Orchidea", "Um Encontro com o Falcão" e "Além das Rochosas".

Floriano — "Florian".

São José — "Odio no Coração".

Ideal — "Capitão Thorson".

Mem de Sá — "O Sargento Madden".

Lapa — "O Sabio do Rio Frio" e "Sonho Para Dois".

D. Pedro — "Coragem e Castigo" e "Delirio de Um Sabio".

BAIRROS

Politeama — "Como Era Verde o Meu Vale".

Guanabara — "Batalhão de Paraquedas".

Floresta — "Melodia Roubada" e "Ouro de Lei".

Roxi — "Tres Capacetes de Aço".

Ipanema — "Minha Esposa se Diverte".

Ritz — "Alô, Amigos" (R. K. O.) Desenho Colorido de Walt Disney. — Horario: 2 — 4 — 6 — 8 e 10 horas.

Varieté — "Você me Pertence" e "Bandoleiros do Far West".

Americano — "A Noiva Caiu do Céu".

Rio Branco — "Alma de Vagabundo" e "Sonho Maravilhoso".

Centenario — "Pesadelo de Familia" e "Piratas a Cavalo".

Bandeira — "O Mundo é um Teatro".

Avenida — "Romance Noturno".

America — "Papagaio Negro".

Guarani — "Delirio de Um Sabio" e "Perigosa".

Catumbi — "Luar e Melodia" e "As Férias do Santo".

Apolo — "Senhorinha Granfina" e "Don Floripondio".

São Cristovão — "Naufragos".

Real — "Capitão Thorson".

Jovial — "Sergio Panine" e "Linda Impostora".

Tijuca — "Tragedia na Mina" e "Lenda de Amor".

Vila Isabel — "Aventuras no Oriente".

Velo — "A Chave do Misterio" e "Mulher Fatal".

Edison — "Direito de Pecar" e "Almirantes do Amanhã".

Grajaú — "Pesadelo de Familia".

Haddock Lobo — "Dois Aviadores Avariados" e "Rosa de Santo Antonio".

Maracanã — "Três Capacetes de Aço".

Fluminense — "A Estrada de Santa Fé" e "Manhas e Patranhas".

SUBURBIOS (Central)

Mascote — "Invasão de Barbaros" e "Generais do Futuro".

Meyer — "Jennie" e "Dias Sem Fim".

Para Todos — "Balalaika" e "Uma Loura com Açucar".

Beija-Flor — "Precisa-se de Um Marido" e "Volga em Chamas".

Quintino — "O Corsario Fantasma" e "A Namorada do Colegio".

Piedade — "Mulher Fatidica".

Coliseu — "Encontro de Amor" e "O Lobis-homem".

Alfa — "Trem de Luxo" e "Mascara de Fogo".

Modelo — "Compra-me Aquela Cidade" e "A Caminho do Front".

Madureira — "Como Era Verde o Meu Vale".

Moderno — "A Sombra da Cruz" e "O Cow Boy e a Dama".

SUBURBIOS (Leopoldina)

Rosario — "[illegible]" e "X-9" (série).

Santa Helena — "Musicas e Bananas" e "Isto é Amor".

Ramos — "O Falcão Alegre" e "Premio de Cupido".

Paraiso — "Testemunha Oculta" e "Avião do Oriente".

Oriente — "Kitty Foyle" e "Testemunha Oculta".

Penha — "Vida Sem Rumo" e "Melodia Roubada".

Santa Cecilia — "Deliciosa Aventura" e "Gato Negro".

NITEROI

Odeon — "Contrastes Humanos".

Imperial — "O Vale do Sol" e "Don Floripondio".

Eden — "O Corsario Fantasma" e "Bebé de Carmelita".

O Botafogo Insiste no Proposito de Afastar Mario Viana dos Seus Jogos

VOLTOU ONTEM A SER ENVIADO Á F. M. F. O PROTESTO CONTRA A ARBITRAGEM DO JOGO COM O FLAMENGO

Causou pessima impressão nos meios esportivos, a decisão de o Botafogo protestar contra a arbitragem de Mario Viana, de vez que a contagem de 4 x 0 por que tombou o alvi-negro, domingo, não permite duvidas quanto á limpidez do triunfo do Flamengo, cujo onze, conforme ontem afirmamos, "não encontrou adversario pela frente".

Dissemos ainda que "os homens da retaguarda alvi-negra não conseguiam dominar o [illegible]ro nem marcar a vanguarda rubro-negra que se achava num grande dia".

Isto justifica a estranheza não só do DIARIO CARIOCA, como da totalidade dos orgãos de imprensa ás restrições feitas ao juiz Mario Viana.

Agravou essa má impressão a falta de confiança na causa esposada pelos paredros botafoguenses, os avanços e recuos na pretensão anti-esportiva de atirar sobre os ombros do juiz a culpa de uma derrota, antecipadamente explicada em General Severiano pelas ausencias do zagueiro Borges e do medio Ivan no team que iria enfrentar o Flamengo.

Protestou, embora fora do prazo, o Botafogo, consumando seu gesto condenavel, para justificar a perda do campeonato. Mas não discute os resultados da peleja. Apenas quer acusar Mario Viana, que foi denunciado levianamente antes do jogo. O mesmo transe por que passou Juca quando o Fluminense perdeu para o Botafogo por 2 x 1, e quase houve uma cisão nos esportes porque o sr. Marcos de Mendonça veio a publico acusar o juiz de assinalar tentos ilicitos e desvirtuar o resultado da partida.

O protesto alvi-negro voltou ontem a ser enviado á F.M.F. Não devia ser recebido porque estava fora do prazo regulamentar mas como se tratava apenas de um pedido de inquerito para afastar Mario Viana dos jogos do Botafogo, tudo será acomodado, como aconteceu com José Ferreira Lemos, apesar da carta que motivou a suspensão do juiz numero um.

BOLA AO CESTO

TRANSFERIDOS PARA HOJE OS JOGOS DE BASKETBALL

O mau tempo não permitiu, ontem, a realização da 3ª rodada do Campeonato Carioca de Basketball.

Assim, hoje, caso não chova, serão efetuados os seguintes jogos:

GRAJAU' T. C. x C. R. BOTAFOGO

Avenida Engenheiro Richard.

Arbitro do segundo e fiscal do primeiro jogo, Aladino Astuto; arbitro do primeiro e fiscal do segundo, João Lopes Coelho; cronometrista, Heitor G. Pereira; apontador, Alair G. de Oliveira e delegado, Valdir Lopes Vale.

C. R. VASCO DA GAMA x A. ATLETICA CARIOCA

Rink da rua São Januario.

Lance Livre.

Arbitro do segundo e fiscal do primeiro jogo, Afonso Lefever; arbitro do segundo e fiscal de [illegible] — Fenelon R. Vasconcelos; cronometrista, Rubem P. Céa; apontador, Adolfo Peres Filho e delegado, Jaci Rosa.

SAMPAIO A. C. x FLUMINENSE F. C.

Rua Antunes Garcia:

Arbitro do segundo jogo e fiscal do primeiro, Haroldo Oest; arbitro do primeiro jogo e fiscal do segundo, Arnaldo Arruda dos Santos; cronometrista, Artur Perez; apontador, Aloisio L. de Magalhães e delegado, Alvaro Figueiredo.

PERDENDO O PONTO DE SAIDA

Será inaugurado, amanhã, o Torneio Complementar de Basketball.

A primeira rodada, constando de tres jogos, se limitará á realização de um match somente, dada a situação irregular na F. M. B., do Carioca S. C., e São Cristovão.

Seus adversarios — Mackenzie e Aliados, respectivamente, foram considerados vencedores.

O unico jogo da etapa inaugural reunirá na quadra do Mourisco, as representações do Olimpico e do Flamengo.

TIJUCA x BOTAFOGO F. C. — AMERICA x FLUMINENSE E RIACHUELO x SAMPAIO — A PROXIMA RODADA DO CAMPEONATO CARIOCA DE BASKETBALL

Na noite de sexta-feira proxima, terá continuação o Campeonato Carioca de Basketball, com a realização dos seguintes jogos:

TIJUCA x BOTAFOGO

Quadra da rua Conde de Bonfim.

Juizes — Haroldo Oest e George Gerard.

AMERICA x BONSUCESSO

Rink da rua Campos Sales.

Juizes — Afonso Lefever e R. Cerqueira Lima.

RIACHUELO x SAMPAIO

Rink da rua Marechal Bittencourt.

Juizes — Aladino Astuto e Rubem Pimentel Céa.

PROSSEGUE, HOJE, O CAMPEONATO BANCARIO DE BASKETBALL

Terá prosseguimento, hoje, á noite, na quadra do Tijuca T. C., o Campeonato Bancario de Basketball, com a realização de dois jogos: — City Bank x Boavista e A. A. Andar x Provincia.

No controle dos matches funcionarão as seguintes autoridades da F. M. B.:

Arbitro — Nelson de Souza Carvalho.

Fiscal — Altamiro Gonçalves.

Cronometrista — José Gulo.

Apontador — Artur Perez.

TIJUCA E FLUMINENSE DISPUTARÃO O CAMPEONATO FEMININO DE BASKETBALL

Abertas as inscrições para o Campeonato Feminino de Basketball, somente dois clubes se interessaram pelo certame, aderindo á iniciativa da F. M. B.

São eles, o Tijuca e Fluminense.

Afim de levar avante o Campeonato, a entidade cestobolistica decidiu efetuar uma serie de "melhor de tres", entre os dois gremios acima citados, afim de disputarem o trofeu "Arnaldo Guinle".

Amanhã, na séde da rua Senador Dantas, será procedido o sorteio de campos.

Os jogos efetuar-se-ão na quadra do Tijuca e ginasio do Fluminense, e, na hipotese de ser necessaria a realização da 3ª partida, esta será sorteada no fim do segundo jogo.

NA SEGUNDA QUINZENA DE SETEMBRO

De acordo com a decisão da direção tecnica da F. M. B., o Campeonato Feminino de Basketball, será levado a efeito na segunda quinzena do mês vindouro.

VISANDO MAIOR APROVEITAMENTO DOS LANCES-LIVRES

Com o fim de aprimorar o nivel de aproveitamento de lances livres, durante as partidas do Campeonato Carioca de Basketball, a F. M. B. instituiu medalhas aos 3 primeiros colocados, no computo geral de lances convertidos em pontos.

A classificação será feita pelo Departamento Tecnico da entidade, concorrendo aos premios, os amadores que aproveitarem no minimo cincoenta por cento dos arremesoss e atirarem no minimo vinte arremessos aproveitados ou não durante o certame citadino.

ULTIMAS RESOLUÇÕES DA DIRETORIA DA CONFEDERAÇÃO BRASILEIRA DE BASKETBALL — OS URUGUAIOS INTERVIRÃO NO CAMPEONATO SUL-AMERICANO DE BOLA AO CESTO

A diretoria da Confederação Brasileira de Basketball, em sua ultima reunião, tomou as seguintes resoluções:

a) — aprovar a ata da sessão anterior;

b) — lançar em ata um voto de pesar pelo traiçoeiro golpe por que vem de passar a nossa patria, com o afundamento de mais 5 navios pelas covardes nações do Eixo, manifestando a sua excia., o sr. presidente da Republica, a inteira solidariedade do basketball nacional;

c) — aprovar o novo Regulamento para o Campeonato Brasileiro de Basketball e para o de Lance Livre;

d) — tomar conhecimento do oficio em que a Federação Uruguaia de Basketball nos comunica a sua participação ao XI Campeonato Sul-Americano;

e) — conceder a transferencia do amador, Edson Rios, da Federação Mineira de Basketball para a Federação Fluminense de Desportos em condições de jogo para a temporada de 1943.

COMEMORADO SOLENEMENTE O SEXTO ANIVERSARIO DA F.A.S.

A sessão solene, ante-ontem realizada, comemorativa ao sexto aniversario da Federação Atletica Suburbana, ofereceu momentos de intenso entusiasmo e saudação.

Iniciando a sessão, o sr. João Machado fez a entrega dos premios aos quais fizeram jus os clubes e pessoas. O ato foi assistido com grande interesse, tendo sido calorosamente ovacionados os premiados.

Com a palavra o professor J. J. Trindade Filho, orador oficial, em brilhantissimo improviso, ressaltou o trabalho dos dirigentes e ex-dirigentes da entidade, dizendo tambem da influencia da pratica do esporte, na grandeza do Brasil, e o que ele representa no momento angustioso por que passamos. Entre outros fatos, o orador recordou com grande felicidade a figura do bravo Caxias, tendo sido as suas palavras abafadas com uma estrondosa salva de palmas.

Sobre Mario Calderaro, discorreu longamente, com palavras repassadas de carinho.

Referindo-se á imprensa, J. J. Trindade Filho fez elogiosas referencias ao DIARIO CARIOCA, pelo que apresentamos os nossos agradecimentos.

Em seguida falou pelos clubes filiados o professor João Xavier, presidente do E. C. Tavares, que disse do apoio dos clubes á entidade e o que ela representa para os mesmos. Sempre gentil para com a imprensa, o orador fez um agradecimento pelo apoio que vem dando ao esporte menor.

Falaram ainda o nosso confrade Alvaro do Nascimento, representando o D.I.E.; o sr. Arduino Sabola de Amorim; representantes do E. C. União e Fortaleza F. C., e o sr. Laires Fonseca, que, pelo E. C. Tavares, ofereceu á F.A.S. um bronze com dois escudos, o do ofertante e o da entidade suburbana.

Encerrando a sessão, falou o interventor João Machado, reiterando-se a sua administração. Falou demoradamente sobre a desassombrada atitude do Brasil, entrando na guerra, tendo sido ovacionadissimo.

Terminando, o sr. João Machado agradeceu a colaboração da imprensa.

Aos presentes foi oferecido um drink.

O sr. Boris Abranson, presidente do Nova Manufatura, depositou nas mãos do sr. João Machado a importancia de 200$ para ser aberta uma lista em beneficio das familias enlutadas pelo torpedeamento dos navios brasileiros.

CONVOCA O FORTALEZA F. C.

Atendendo á solicitação de varios associados, resolveu o presidencia do Fortaleza F.C., sr. Ari do Vale, fazer ressurgir o querido gremio dos Pilares. Para tal, todas as providencias foram dadas e, no proximo domingo, o Juvenil do Fortaleza já estará frente ao Diamante, em disputa do campeonato da F.A.S.

Por nosso intermedio, o Fortaleza convoca todos os associados para comparecerem, hoje, ás 20,30 horas, á sede do clube.

SERÁ REINICIADO DOMINGO O CAMPEONATO SUBURBANO

Em prosseguimento ao campeonato da F.A.S., serão realizados domingo proximo os seguintes jogos:

Brasil Novo x S. José
União x Irajá
Oposição x Cosmos
Tavares x Progresso
Nacional x Nova America

MAIS ALGUNS RESULTADOS DOS JOGOS DO NOSSO CAMPEONATO

Nos jogos realizados na Linha Auxiliar em disputa do nosso campeonato, registraram-se os seguintes resultados:

São Sebastião 3 x 1 Guarani
Tomazinho 3 x 1 Vasconcelos
Esperança 2 x 1 Grupo Maravilhoso
Maravilha de Quintino 2 x 0 Radial

GESTO FILANTROPICO DO MUNICIPAL EM PAQUETÁ

Os clubes pequenos, associando-se á dor levada ao lar dos brasileiros pelo covarde atentado á nossa soberania, jogaram no ultimo domingo de julho. Mas não ficou aí: o Municipal de Paquetá, na pessoa do seu presidente, sr. Ismael Mariano, deliberou oferecer a renda de um jogo com o Laranjeiras ás familias das vitimas dos navios torpedeados.

O ingresso foi cobrado a $500 e o publico, compreendendo bem o gesto altruistico, compareceu em numero bem elevado, rendendo a prova a importancia de 100$000.

Na partida de futebol o Municipal foi vencedor por 4 x 2.

PROGRAMA DE ANIVERSARIO DO DEL CASTILO F. C.

Transcorrendo no dia 30 do corrente o 28º aniversario do Del Castilo F. C., a sua diretoria inaugurará a semana de aniversario, com o seguinte programa:

Hoje — Noite dançante das 20 ás 22 horas. Dia 29 — Sabado — Baile das 22 ás 3 horas, e entrega das medalhas aos campeões suburbanos dos segundos teams. Dia 30 — Domingo — Baile infantil das 15 ás 18 horas.

O Botafogo F. C. Manda Rezar Missa Por Um Seu Velho Torcedor

Belo Gesto do Presidente Alvi-Negro Homenageando a Memoria de Antenor Guimarães

Conforme é do conhecimento geral, DIARIO CARIOCA perdeu, na tarde de domingo, o chefe de suas oficinas gráficas, Antenor Guimarães.

Este nosso saudoso e querido companheiro foi vitima de um colapso cardiaco motivado pela emoção que sofreu, durante a irradiação que ouvia, do prelio que se realizava na Gavea, entre o Flamengo e o Botafogo, clube pelo qual Antenor Guimarães torcia há varios anos.

Homem puro, bom e já idoso, não podia nosso antigo companheiro se abalar para os campos de futebol afim de assistir aos prelios em que o seu clube tomava parte. Assim é que limitava-se a torcer de acordo com a descrição do speaker que ouvia. Desta maneira, domingo, ao ouvir a emissora anunciar a conquista da vitoria definitiva do rubro-negro não resistiu á emoção e morreu fulminado pelo colapso traiçoeiro.

Sabedor, o dirigente supremo do Botafogo, do acontecido, apressou-se o sr. Eduardo Trindade, grande banqueiro de nossa praça, a nos enviar as suas sinceras condolencias por si e pelo seu grande clube, o Botafogo F.C. E desejando prestar ao nosso companheiro uma ultima homenagem de gratidão do Botafogo resolveu, de acordo com a diretoria do clube, ontem á noite, reunida, a mandar rezar missa de 7.º dia por alma do nosso saudoso companheiro.

Esse gesto do sr. Eduardo Trindade e de seus companheiros de diretoria, calou profundamente no espirito e no sentimento de todos que trabalham nesta folha.

A missa que o Botafogo vai mandar rezar por alma de Antenor Guimarães será na igreja de São Francisco, sábado próximo.

DO ESTADO DO RIO

O "DIA DO SOLDADO" EM NITEROI

FALARAM O INTERVENTOR FEDERAL E O BISPO DIOCESANO

O "Dia do Soldado" foi comemorado, ontem, em Niteroi, com uma solenidade civico-religiosa, no estadio "Caio Martins". A's 8,30 da manhã, já aquela praça de esportes apresentava o aspecto movimentado e festivo das grandes concentrações. Nas arquibancadas de cimento armado, os uniformes vistosos dos escolares. No gramado, bancos de madeira ocupados por centenas de praças do 3º Regimento de Infantaria e da Força Policial. Num extremo do campo, o altar monumental, em madeira e gesso. A' chegada do interventor federal, prestou as continencias de estilo um batalhão da Força Policial.

Finda essa cerimonia, ocupou a tribuna localizada junto ao altar, o dr. Melquiades Picanço, para fazer a saudação á Bandeira.

NA FORÇA POLICIAL

No quartel da Força Policial, houve tambem na manhã de ontem uma homenagem civica a Caxias. Formou um batalhão em frente ao edificio, hasteando a Bandeira Nacional, oferecida pelos sargentos daquela corporação, o coronel Djalma da Fonseca. Foi lido o Boletim do Comando alusivo ao "Dia do Soldado", pelo major medico Adinar Norpurgo.

A' tarde, realizaram-se varias provas esportivas no estadio "Amaral Peixoto", entre as quais um jogo de futebol entre uma equipe de oficiais e outra de medicos da capital fluminense.

COMOVENTE CERIMONIA NUMA IGREJA DE CAMPOS

CAMPOS, 25 — Ontem ás 9 horas da manhã, os padres holandeses da igreja de S. Francisco, numa tocante de[illegible]tração de solidariedade com o povo e o governo, em face do torpedeamento de navios nacionais pelo Eixo, celebraram uma solene missa de "requiem" em sufragio das almas dos brasileiros mortos pelos submarinos nazi-fascistas.

O templo estava rigorosamente coberto de crepe. Ao centro da capela-mór, erguia-se uma grande eça, com a bandeira nacional, lendo-se em torno da mesma, cheios de flores naturais, os nomes dos navios torpedeados pelo inimigo. Após a missa, ocupou a tribuna sacra o padre redentorista Virgilio. Declarou que a atitude dos padres holandeses da igreja de S. Francisco, nesta hora grave da nacionalidade, era identica a de todos os brasileiros, porque tambem eram vitimas da brutalidade do nazismo que subjugara sua patria e expulsara sua rainha. Ao terminar a solenidade religiosa, visivelmente comovidos, os padres convidaram os assistentes a que cantassem o Hino Nacional, a que eles proprios deram inicio.

AS OBRAS DA CENTRAL ELETRICA DE MACABU'

As obras da Central Eletrica de Macabú, no Estado do Rio, prosseguem, ultimamente, com grande desenvolvimento, sob a chefia direta do major Helio de Macedo Soares e Silva, secretario de Viação e Obras Publicas.

Ainda ha quatro dias chegaram dos Estados Unidos todas as torres destinadas á linha de Friburgo e á linha de Tombos-Itaperuna, num total de 320, valendo aproximadamente 1600 contos.

O governo havia adquirido anteriormente o cobre e os isoladores necessarios, de forma que a instalação dessas linhas está absolutamente assegurada.

TRANSFORMAÇÃO DOS TAXIS EM AUTO-LOTAÇÃO

Tendo em vista a deliberação da Comissão Estadual de Racionamento de Combustiveis, recentemente aprovada pelo interventor Amaral Peixoto, a Delegacia de Transito Publico da capital fluminense resolveu adotar o sistema de autos-lotação, obrigatorio para todos os carros de aluguel ou taxis, que servem a Niteroi.

A medida visa, particularmente, amparar a situação dos motoristas.

Nesse sentido, aquela repartição estabelecerá o criterio de trabalho intercalado dos carros de placas de numero par e de numero impar, pelos dias da semana. Ao mesmo tempo, serão expedidas instruções ao povo sobre o preço da lotação sobre os varios arrabaldes da cidade, bem como indicação sobre os locais de estacionamento dos aludidos veiculos.

A providencia referida é pela primeira vez adotada no Brasil. Atenderá não só aos interesses de uma numerosa classe como ainda aos da [illegible], resolvendo, embora em parte, o problema da condução nas horas de maior movimento.

Hoje, serão baixados a regulamentação especial e os preços que devem prevalecer, e que entrarão em vigor na proxima segunda-feira.

POR ALMA DAS VITIMAS BRASILEIRAS DO NAZI-FASCISMO

S. GONÇALO, 25 — Será celebrada, na matriz local, amanhã, ás 10 horas, missa por alma dos brasileiros vitimados pelos torpedos nazi-fascistas. A comissão promotora dessa cerimonia compõe-se de pessoas de todas as camadas, tendo á frente o prefeito local.

PELO RESTABELECIMENTO DO PRESIDENTE VARGAS

S. GONÇALO, 25 — Em frente á matriz da cidade, será rezada, a 1º de setembro proximo, pela manhã, missa campal em ação de graças pelo restabelecimento do presidente Getulio Vargas.

O prefeito Nelson Monteiro dirigiu á juventude local um convite para que assista a esse ato religioso.

EMPRESA CONSTRUTORA UNIVERSAL

Resultado do sorteio realizado em 25 de Agosto de 1942

S. PAULO	RIO DE JANEIRO
LIBERO BADARO' 103-7	AV. RIO BRANCO, 108-8.º
Tel. 2-4450	Tel. 42-3379

Departamento de Sorteio

1.º numero sorteado ... 9.400
2.º numero sorteado ... 6.788

Plano Mundial "B" "C" "D"		Plano Universal "H"	
1.º	89.400	1.º	788.400
2.º	99.400	2.º	888.400
3.º	09.400	3.º	988.400
4.º	19.400	4.º	088.400
5.º	29.400	5.º	188.400

O proximo sorteio realizar-se-á no dia 25 de Setembro de 1942

PREFEITURA DO DISTRITO FEDERAL

ESTIVERAM COM O PREFEITO

Em seu gabinete, no palacio da antiga Camara Municipal, o prefeito recebeu, os srs. Jesuino de Albuquerque, Edison Passos, Jonas Correia, Luiz Aranha, J. G. Aragão, Edmundo Vacani, Francisco Marcondes, Renato Meira Lima Julião Castelo e Urbano Barbiéri.

O PREFEITO FEZ-SE REPRESENTAR

Pelo seu assistente militar, o prefeito fez-se representar na solenidade realizada no Instituto de Educação, promovida pelo Centro Civico Benjamin Constant, em homenagem ao Duque de Caxias e apresentou cumprimentos ao embaixador do Uruguai, pela passagem da festa nacional daquele país.

SECRETARIA DO PREFEITO — DEPARTAMENTO DE VIGILANCIA

Atos do diretor:

Superior de dia: — de 25 para 26, chefe do Serviço de Inspeção — Manuel Valadares Gomes.

Suspensão: — suspendendo por 8 dias, o vigilante chefe — Paulo Freitas de Almeida Prada, por se haver portado de forma inconveniente em meu gabinete, quando chamado ontem á minha presença, para prestar esclarecimentos sobre serviço.

Comparecimentos: — determino compareçam: — ao Serviço de Inspeção, os vigilantes Sebastião Ferreira Martins e Braulio Gomes dos Santos; — ao 5 VG — urgentemente, os vigilantes Belarmino Alves Garcia Junior e Almerindo Soares de Faria; — á Delegacia do 8º Distrito Policial, hoje, dia 26, ás 13 horas, o vigilante — Arnaud Brito e, ao meu gabinete, hoje dia 26, os oficiais de vigilancia Gualter Benedito de Azeredo Lopes e Jaime Correia de Azevedo.

SECRETARIA GERAL DE VIAÇÃO E OBRAS — DEPARTAMENTO DE LIMPEZA URBANA

Atos do diretor:

Transferencia: — do zelador Jaime Guerra, do 2 LU para o 9 DL; — dos trabalhadores Francisco Machado 1º do 10 DL para o 9 DL e deste para aquele — João José dos Santos, e do zelador — Roberto Gonzaga, do 9 DL para o 2 LU.

SECRETARIA GERAL DE ADMINISTRAÇÃO

Ato do dr. Jorge Dodsworth secretario geral:

Transferencia: — da enfermeira — Maria Luiza Fontes Ferreira para a Secretaria Geral de Educação e Cultura.

Retificação de nome: — de conformidade com a autorização do prefeito, por ter contraido matrimonio, fica retificado para Floresta Coloneze Noni, o nome da serventuaria Floresta Coloneze.

DESPACHOS

Manuel dos Santos 8º — Indeferido, por falta de amparo legal uma vez que o requerente foi excluido após 30 faltas consecutivas ao trabalho, sem causa justificada.

Luiza Leite Carmelo — Deferido. Faça-se o expediente de apresentação á Secretaria Geral de Educação e Cultura, onde vai ter exercicio.

Ventina de Souza Carvalho — Deferido, tendo em vista as alegações feitas.

Gabriel José de Azevedo — Osmundo Pimentel Filho — Girondino Esteves e Gasparina Diro Soares — Indeferido, por falta de amparo legal.

Standard Oil Comp. of Brasil — Autorizo o levantamento da perempção. Prossiga-se.

José da Costa Valença — Fixados em 4:608$000, os proventos de inatividade, á vista do parecer do diretor do Departamento do Pessoal.

Maria da Gloria Camarinha Martins — A' vista das certidões expedidas pelo 8º Distrito Sanitario pelas quais se verifica que a serventuaria no periodo entre 1 de julho a 17 do corrente mês, esteve afastada do serviço por ter sido confirmado em sua residencia um caso de doença infecto-contagiosa, abono os referidos dias, de acordo com o despacho do prefeito.

Manuel da Silva Silveira — Indeferido, por falta de amparo legal, tendo em vista o que consta da folha do historico, onde estão consignadas centenas de faltas em todos os exercicios desde 1930.

João Gonçalves Teixeira — Fixados em 1:680$000, os proventos anuais, de inatividade.

Juraci Dunstan de Freitas — Faça-se o necessario expediente, remetendo-se á consideração do secretario geral de Saude e Assistencia.

Manuel Soares — Indeferido, á vista das informações, por falta de amparo legal.

EXIGENCIAS DO CHEFE DE SERVIÇO

Ernani de Souza Carvalho — Gasparina Marinho Ribeiro e Maria Pacheco Dias — Compareçam a este serviço, afim de prestar esclarecimentos.

DEPARTAMENTO DO PESSOAL

Despachos do diretor:

Carlos Otavio de Menezes — Compareça a este gabinete para tratar de assunto de seu interesse, no prazo de 3 dias.

Pedro Justino — Apresente dentro do prazo de 15 dias, um dos documentos referidos na Circular n. 8, da Secretaria da Presidencia da Republica, devendo conhecer da mesma este gabinete.

Claire Peonardos Paula de Souza e Maria da Conceição Sarmento — Levanto a perempção.

Nelson de Oliveira e José Evangelista — Aguardem oportunidade.

Nair Passos Gonçalves e Maria Espirito Santo — Restitua-se em termos.

Dolores Gutierrez Souto — Aguarde abertura de credito.

Benedito Sabino Gouldin e Wilton Raposo Ligouri — Certifique-se, em termos.

Ermelinda Pires de Figueiró — Aguarde ultimação do processo de aposentadoria.

Altair da Silva Estrada — Euclides José dos Anjos — Geraldo Rodrigues Ferreira da Costa — Indeferido, por falta de amparo legal.

SERVIÇO DE CONTROLE LEGAL

Exigencias do chefe de Serviço:

Vitoria Mahfuz Brasil — Phrygia Garcia Pereira de Lima e Jaira Fausto de Souza — Compareçam para retirar o decreto de provimento e o titulo de aposentadoria.

Lidia Miranda — Promova com urgencia, o reconhecimento da firma do oficial de registo civil na certidão apresentada.

Antonio Teixeira de Miranda — Compareça para retirar o decreto de provimento e a certidão de tempo de serviço federal.

José Alves de Moura — Cumpra o despacho de 6 do corrente.

Antonio Lopes da Silva Marinho — Junte o decreto de provimento.

Olga de Avelar Fernandes — Compareça para retirar o titulo de gratificação adicional e o decreto de provimento.

Domira Cordeiro da Graça — Compareça para retirar o decreto de provimento já apostilado.

Mercedes Alves Ramos — Satisfaça as exigencias do artigo 270 do decreto 1713, de 1939.

Heleodoro Solposto — Satisfaça a exigencia do artigo 104, do decreto-lei 3770, de 1941.

Ilda Rodrigues Teixeira — Juliano Belmiro de Araujo e Eliza Pereira da Silva — Satisfaçam a exigencia.

Alzira Augusta Pires — Compareça para retirar o titulo de gratificação adicional.

Francisco de Bastos Melo — Declare o fim a que se destina a certidão.

SERVIÇO DE CONTROLE FUNCIONAL

Exigencias do chefe de Serviço:

Raimundo Ribeiro de Assis — Satisfaça a exigencia, juntando memorandum de frequencia fornecido pelo responsavel do nucleo.

SECRETARIA GERAL DE EDUCAÇÃO E CULTURA

Atos do secretario geral:

Designações: — do pratico de laboratorio Luiz Landen, para o Departamento de Saude Escolar e da professora Geraldina da Costa Matos, para o Departamento de Educação Primaria.

Transferencias: — das professores Maria de Lourdes Melo Braga — Aleida Campos Oliveira — Edite de Azevedo Heming — Maria Eliza Jopert de Moura — Hilma de Vasconcelos — Dulce Cordeiro — Elvira Pereira da Conceição Velho — Matilde Leonora Netuno Bolivar — Ernestina Costa de Abreu Coutinho — Djanira da Silva Cravo — Amalia Latorraca Luginbuhl — Alita de Castro Morais e Alcina d'Angelo Borges, do Departamento de Educação Nacionalista para o Departamento de Educação Primaria.

DESIGNAÇÃO DE COMISSÃO: — Devidamente autorizado pelo prefeito Henrique Dodsworth, o secretario geral resolveu designar a seguinte comissão central, na concentração civica orfeonica da Hora da Independencia: — funcionarios: Moacir Toscano — Teobaldo Miranda Santos — Djalma Pessoa Cavalcanti — Leonel Gonzaga Pereira Fonseca — Oscar Pena Fontenele — Henrique Batista Pereira — Raul Pena Firme — Heitor Vila Lobos — Mario de Queiroz Rodrigues — Nelson Nunes da Costa e Arminda de Almeida.

DEPARTAMENTO DE EDUCAÇÃO TECNICO PROFISSIONAL

Atos do diretor:

Mario da Silva Pires, para o Externato Amaro Cavalcanti.

DEPARTAMENTO DE DIFUSÃO CULTURAL

Atos do diretor:

Designações: — dos professores regionais Nanci Storina da Silva, para o C. P. A. João Barbalho; José Gonçalves de Aguiar, para o C. C. A. José Pedro Varela; Donario José de Souza, para o C. P. A. Getulio Vargas; Mary Fickels Cherer Gayo, para o C. P. A. Ceará; Nise Feydit, para o C. P. A Tiradentes; Joseti de Azevedo Rato e Maria Jorge Bacil, para o C. P. A. João Barbalho; do trabalhador Augusto Ajara, para o 3-DC.

DEPARTAMENTO DE SAUDE ESCOLAR

Designação: — da atendente Maria de Lourdes W. Fraga, para o Serviço medico pedagogico do Instituto de Educação.

PAGAMENTOS DE HOJE, NA CAIXA REGULADORA DE EMPRESTIMOS

Será feito hoje o pagamento das seguintes propostas:

48119 — 48120 — 48121 — 48122
48124 — 48125 — 48126 — 48129
48132 — 48134 — 48137 — 48140
48141 — 48142 — 48143 — 48145
48146 — 48149 — 48152 — 48153
48157 — 48162 — 48163 — 48164
48165 — 48166 — 48167 — 48168
49473.

ATRASADAS

46156 — 46691 — 47059 — 47245
47730 — 47798 — 47916 — 47936
47950 — 47959 — 47979 — 47982
47983 — 48013 — 48014 — 48024
48050 — 48081 — 48082 — 48087
48093 — 48098 — 48103 — 48112
48113 — 49461 — 49530.

Noitada Pugilistica no Flamengo

Depois de amanhã, ás 21 horas, em sua sede á Praia do Flamengo, o gremio rubro-negro realizará um magnifico espetáculo pugilistico, com provas de box, jiu-jitsu, luta-livre e catch-as-catch-can, com medalhas aos vencedores.

"Noitada de Basketball Nos Cadetes"

PROMOVIDA PELO BOTAFOGO F. CLUBE

No próximo sábado, dia 29, o Botafogo F. C., fará realizar a 2.ª Noitada de Basketball, do ano, — a "Noitada dos Cadetes".

Serão realizadas três excelentes partidas: Escola Militar x Fluminense F. C.; Escola Aeronáutica x C. R. Botafogo; e Escola Naval x Botafogo F. C.

O equilibrio das forças em confronto faz prever jogos interessantes e renhidamente disputados. A diretoria do Botafogo F. C., prevendo uma grande assistencia, conforme aconteceu no ano passado, está providenciando a construção de novas arquibancadas e no dia da festa, o magnifico rink do Leme, apresentar-se-á inteiramente cercado de amplas arquibancadas, capaz, portanto, de comportar uma assistencia superior a todas, até hoje verificada no basketball.

O PLACARD

Alem do placard pequeno que registará cada jogo, haverá um outro maior, onde serão anotados de um lado, os pontos das Escolas, e, do outro, os dos clubes.

Informações Financeiras e Comerciais

Sociedades Anonimas

ASSEMBLEIAS GERAIS

Realizam-se hoje:

Lavanderia Cooperativa de Responsabilidade Limitada do Centro dos Proprietarios de Hoteis, Restaurantes e Classes Anexas do Rio de Janeiro, ás 14 horas, á rua Maxwell n. 80. (Ordinaria).

— **Marmetal, S. A.,** ás 15 horas, á rua Estacio de Sá, n. 100. (Extraordinaria).

— **Sociedade Anonima "A Economica",** ás 13 horas, á rua Sete de Setembro, 207, 2º andar, sala, 4. (Ordinaria).

CAMBIO

O mercado de cambio funcionou ontem, calmo e inalterado.

O Banco do Brasil, afixou, ontem para suas cobranças e de outros bancos, cotas e remessas para importação, as seguintes taxas:

A' vista:

	Abert.	Fech.
Libra area	79$585	79$585
Dolar	19$630	19$630
Franco suiço	4$630	4$630
Escudo	$800	$800
Coroa sueca	4$720	4$720
Peso chileno	$633	$633
Peso argentino	4$660	4$660
Peso uruguaio	10$414	10$414
Cabo:		
Libra area	79$665	79$665
Dolar	19$660	19$660

Para repasse aos outros bancos o Banco do Brasil afixou para a libra area o preço de 78$885 para venda e 78$464 para compra no cambio livre e 66$763 no oficial e para o dolar á vista o de 16$580 e a 16$568 sobre Buenos Aires.

O Banco do Brasil para comprar as letras de cobertura, afixou as seguintes taxas:

MERCADO LIVRE

Moedas:

	A 90 d/v.	A vista	Cabo
Dolar	19$420	19$470	19$490
P. argentino	—	4$580	—
P. chileno	—	$599	—
P. uruguaio	—	10$125	—
Libra area	78$064	78$464	78$536

MERCADO OFICIAL

	A 90 d/v.	A vista	Cabo
Dolar	16$460	16$500	16$520
P. uruguaio	—	8$594	—
Libra area	65$995	66$495	66$559

MERCADO LIVRE ESPECIAL

O Banco do Brasil comprava o dolar a 20$200 e vendia á vista a 20$500 e o cabo a 20$530.

PAISES SUL AMERICANOS

O Banco do Brasil comprava letras em dolares sobre Buenos Aires as seguintes taxas:

	Livre	Oficial	Frete
A vista	19$470	16$500	19$290
30 dias	19$453	16$487	19$190
60 dias	19$436	16$747	19$090
90 dias	19$420	16$460	18$990

BUENOS AIRES

A' vista

Dolar (livre) .. 19$630

TAXA EM VIGOR

Compra sobre Columbia:

A' vista . 19$170 16$250 19$170

Compra sobre Venezuela:

A' vista . 19$350 16$400 19$350

Compra sobre outras Republicas Sul Americanas:

A' vista . 19$320 16$350 19$320

Compra sobre Uruguai:

A' vista . 19$370 16$400 19$370

TAXAS DE COMPRA DA LIBRA AREA

	Livre	Oficial
A' vista		
90/90	78$064	65$995
90/150	77$704	65$765
90/180	77$644	65$650
	Livre	Oficial
A' vista		
90 dias	78$464	66$405
120 dias	78$324	66$380
150 dias	78$184	66$265
180 dias	78$044	66$150

OURO FINO

O Banco do Brasil comprava o ouro fino na base de 1.000 por 1.000 ao preço de 23$300, por grama.

	GRAMAS
Ontem	45.042.172
Desde 1º do mês	469.665.573
Total	514.707.745

Cambios Estrangeiros

LONDRES, 25.

Abertura: Fech.		Hoje
S/Nova York, por £	4.02.50 a	4.03.50
S/Berna, por F.	17.30 a	17.40
S/Lisboa por Ex.	99.80 a	100.20
S/Madri, por P.	40.50 a	—
S/Estocolmo, por F.	16.85 a	16.95

TELEGRAMA FINANCIAL

LONDRES, 25.

Taxas de desconto:	Hoje
Do Banco da Inglaterra	2%
Do Banco da França	2%
Do Banco da Italia	4½%
Em Londres, 3 meses	7/16%
Nova York, 3 meses t/c	½%
Nova York, 3 meses t/c	7/16%

LISBOA:

S/Londres por £ t/v	E.	100.20
S/Londres t/c	E.	99.80

NOVA YORK, 25.

Abertura:	Hoje
S/Londres cabo por £	4.04
S/França n/c por F.	2.31
S/Madri, por P.	9.20
S/Estocolmo, por K.	23.85
S/Berna, comp. por F.	23.32
S/Berna (livre) por F.	30.20
S/Lisboa, por Esc.	4.11
S/Buenos Aires, por P.	23.70

MONTEVIDE'U, 25.

Feriado.

BUENOS AIRES, 25.

A's 14 52 da tarde:

		ouro Hoje
S/Londres a/v. por £		
Taxa de venda	P.	17.00
Taxa de compra	P.	16.90
S/N. York, por 100 dolares:		
Taxa de venda	P.	422.00
Taxa de compra	P.	421.75

Stock Exchange de Londres

LONDRES, 25.

TITULOS BRASILEIROS:

Federais:	Compradores:
Funding, 2½%	71.10.0
Novo Funding, 1914	60. 5.0
Conversão, 1910, 4%	32.10.0
Emp. 1918, 5%	32.10.0
Emp. 1931, 5½%, "B" 4 anos	58. 0.0
Estaduais:	
Distrito Federal, 5%	36. 0.0
Rio de Janeiro, 1917 5%	24. 0.0
Baia, 1928, 5%	10.10.0
Pará, 6%	16. 0.0
TITULOS DIVERSOS:	
City of São Paulo, Imp. na Fricholl Co. pref.	40. 0.0
Bank of London South América, Ltd.	6.17.6
São Paulo Cás Co. Ltd.	5. 5.0
Brazilian Warrant, Age & Finance Co., Ltd.	0. 9.1 ½
Cables & Wireless, Ltd., ordinarias	61.10.0
Ocean Coal & Wilson, Ltd.	0. 2.7 ½
Emperial Chemical Industries, Ltd.	1.13.0
Leopoldina Railway, Co., Ltd. 6½% 1915	43. 0.0
Lloyd's Bank, Ltd. ("A" Shares)	2.13.3
Rio de Janeiro City Emp. C. Ltd.	1. 1.9
Rio Flur Mils & Granaries, Ltd.	1.10.7 ½
São Paulo Railway C. Ltd.	34. 0.0
Western, Tel. Co. Ltd 4%. Deb., Estoque	102.10.0
TITULOS ESTRANGEIROS:	
Emp. de Guerra Britanicos, 3½%, 1927-1947	106. 2.8
Consols, 3½%	83. 0.0

TITULOS

O mercado de titulos funcionou ontem com os seguintes negocios:

VENDAS REALIZADAS ONTEM

Apolices gerais:

11	Uniformizadas	805$
34	D. Emissões, nom.	905$
26	Idem, port.	905$
30	Idem, idem	802$
1	Idem de 1917	780$
85	D. Emissões, port. cautelas	780$
112	Reajustamento	235$

Obrigações:

114	Tesouro 1937	981$
47	Ferroviarias	1:040$
	Municipais:	
50	Emp. 1914, port.	188$5
50	Idem, idem	169$
55	Idem, 1917	187$5
20	Idem, 1920	187$5
300	Decreto 1535	200$
41	Emprestimo 1931	222$
15	Idem, idem	220$
	Prefeituras:	
4	Belo Horizonte	910$
64	Idem, idem	906$
10	Niterói	203$
15	Porto Alegre, 3½%	31$
100	Idem, idem	31$5
	Estaduais:	
10	E. Santo, 8%, pt.	503$
23	Minas 1934, 1ª serie	180$
50	Idem, idem	181$
713	Idem, 2ª serie	191$
29	Idem, 3ª serie	193$5
440	Idem, idem	194$
1	São Paulo	232$
12	Idem, idem	234$
63	Idem, Unif.	1:132$
	Ações de Bancos:	
24	Brasil	580$
2	Brasileiro do Comercio	215$
800	Português do Brasil, port.	245$
	Ações de Cias.:	
100	Butiá	154$
50	D. Santos, nom.	232$
25	S. A. Marvin	778$
	Debentures:	
405	B. L. Brasileiro	215$
15	Idem, idem	216$
50	Cia. Mogiana de Estrada de Ferro	188$5

CAFÉ

CAFE' — 27$500

O mercado deste produto funcionou ontem, firme e com os preços inalterados.

O tipo 7, foi cotado ao preço de 27$500 por 10 quilos, na tabua.

Fechou firme.

COTAÇÕES POR 10 QUILOS

Tipo 3	29$500
Tipo 4	29$000
Tipo 5	28$500
Tipo 6	28$000
Tipo 7	27$500
Tipo 8	27$000

PAUTA:

Estado de Minas (Mensal):	
Café comum	2$800
Café fino	4$100
Estado do Rio (Semanal):	
Café comum	2$200

MOVIMENTO ESTATISTICO

Entradas, 3.192. Embarques, nada. Consumo local, 1.200. Café doado, 40. Estoque, 385.701 sacas.

EM SANTOS

Funcionou nominal.

— Entradas, 1.034. Embarques, 5.430. Estoque, 1.158.398 sacas. Saidas, 3.380 sacas para os Estados Unidos.

— Foram revertidas 300 sacas e retiradas 810 ditas.

ALGODÃO

Funcionou ontem, firme e inalterado.

MOVIMENTO ESTATISTICO

Entradas, nada. Saidas, 330. Estoque, 10.563 fardos.

EM PERNAMBUCO

Funcionou estavel.

— Entradas, nada. 1º de setembro, 256.300. Estoque, 106.800. Consumo local, 600. Exportação, 200 fardos para Aracaju'.

ALGODÃO EM S. PAULO

Movimento do dia 25:

Abertura de ontem:

(Contrato C)

Em agosto	62$000	63$500
Em setembro	—	63$000
Em outubro	63$000	63$200
Em novembro	63$400	63$800
Em dezembro	63$700	63$900
Em janeiro	63$900	64$400
Em fevereiro	64$600	64$700
Em março	64$600	64$900
Em abril	63$000	63$800

Vendas: 3.000 arrobas.

Mercado: estavel.

PREÇO DO DISPONIVEL

Tipo 4	66$000 a 68$000
Tipo 5	61$500 a 62$500
Tipo 6	56$000 a 56$500

EM NOVA YORK

Abertura — Funcionou estavel, com baixa de 3 a 4 pontos.

COTAÇÕES — Outubro 17.95; dezembro 18.14; janeiro n/cot.; março 18.30; maio 18.41 e julho n/cot.

INTERMEDIARIA — Funcionou estavel, com baixa de 10 a 12 pontos.

COTAÇÕES — Outubro 18.10; dezembro 18.20; janeiro n/cot.; março 18.44; maio 18.55 e julho 18.60.

AÇUCAR

Funcionou ontem, firme e inalterado.

MOVIMENTO ESTATISTICO

Entradas, 9.929. Saidas, 10.929. Estoque, 5.537 sacos.

EM PERNAMBUCO

Funcionou estavel.

— Entradas, nada. 1º de setembro, 4.147.300. Estoque, 179.900. Exportação, 100 sacos, para o Norte do Brasil.

Mercado de Generos

O movimento verificado no mercado de generos alimenticios, foi o seguinte: — Entradas:

Feijão 4.061, farinha 9.740, arroz 698, milho 6.091 e batatas .. 2.556 sacos; banha 300 caixas; xarque 383 fardos; manteiga 5.096 quilos. Saidas: Feijão 2.775, farinha 800 e arroz 3.284 sacos; banha 492 caixas.

CONCORRENCIAS

Estão anunciadas as seguintes:

— Dia 26 — Serviço de Administração da Prefeitura para o fornecimento de texteis, cordoalhas e bandeiras, vestuarios, calçados, chapéus e miudezas de armarinho, forragem, material hospitalar e de laboratorio, diversos, lubrificantes, ferragens e artefactos de metal e material eletrico.

— Dia 26 — Comissão Especial de Compras da Prefeitura, para o fornecimento de produtos farmaceuticos, aparelho de inter-comunicação, cal sodada para aparelho de metabolismo.

SERVIÇO AEREO

ESPERADOS

P. Caldas e São Paulo — Panair	26
São Paulo — Vasp	26
P. Alegre — Panair	26
São Paulo — Vasp	26
P. Caldas e B. Horizonte — Panair	26
B. Aires — Panair	26
São Paulo — Vasp	26
Manáus — Panair	26
P. Alegre — Condor	26

A SAIR

P. Alegre — Panair	26
São Paulo — Vasp	26
B. Horizonte e P. Caldas — Panair	26
São Paulo — Vasp	26
Assuncion — Panair	26
P. Alegre — Vasp	26
São Paulo e P. Caldas — Panair	26
São Paulo — Vasp	26
B. Aires — Panair	26
Fortaleza — Nab	26
Recife — Panair	26
Belem — Condor	26

Advocacia Trabalhista

Napoleão Fonyat

ADVOGADO

(Antigo presidente da 3.ª Junta de C. e Julgamento)
Av. Almirante Barroso, 90,
3.º andar - Sala 307
Tel. 42-7787

1.494

VITORIA · SÃO LUIZ · CARIOCA

AMANHÃ

"O QUE TODA JOVEM DE PERNAS BONITAS DEVE SABER"

Ginger Rogers

PERNAS PROVOCANTES

ADOLPHE MENJOU
GEORGE MONTGOMERY

20th CENTURY FOX

No prog. Compl. Nacionais

1.122.

Fundada a Legião Brasileira de Assistencia

UMA ENTIDADE IDEALIZADA PELA SRA. DARCY VARGAS DESTINADA A AMPARAR OS BRASILEIROS MOBILIZADOS E SUAS FAMILIAS — A NOVA ENTIDADE TERÁ SEDE NESTA CAPITAL E FILIAIS EM TODAS AS CIDADES DO BRASIL

A sra. Darcy Vargas acaba de tomar mais uma iniciativa de grande expressão nacional: a criação de uma entidade, com ação em todo o país, para dar assistencia aos mobilizados, e ás familias daqueles que deixarem seus lares a serviço da Patria.

Essa campanha, exercida e articulada, eficientemente, em todos os seus aspectos, não se imiscuirá com as providencias do Estado, mas, pelo contrario, completará a atuação do poder publico.

A esposa do chefe do Governo teve essa idéia e a diretoria da Associação Comercial, por unanimidade, resolveu lançar, imediatamente, as bases de tão humanitaria iniciativa, em pleno entendimento com todas suas filiadas, nos Estados e municipios.

UMA REUNIÃO NO GUANABARA

Ontem, á tarde, compareceram ao Palacio Guanabara, os srs. Manuel Ferreira Guimarães, João Daudt de Oliveira, Rodrigo Otavio Filho, José Lourdes Salgado Scarpa, Hernani Coelho Duarte e Artur Lacerda Pinheiro para comunicar á ilustre dama o aplauso e a solidariedade daquela entidade, e assentar, desde logo, as primeiras providencias.

De inicio, a primeira dama do país expôs seu ponto de vista, lembrando, mesmo, que no Rio Grande do Sul, nos primordios da Revolução de 30, havia organizado entidade dessa natureza.

E acrescentou:

"Nesta hora, cumpre, a todos, um mesmo dever, o de servir a Patria, sem poupar esforços, sem medir sacrificios.

Disse que estava certa de que ninguem deixaria, mais uma vez, de dar todo o amparo a essa iniciativa, com o mesmo espirito de colaboração com que até os nossos dias, todos se empenharam em todas as campanhas já realizadas.

Fala-se, então, do espirito filantropico da mulher brasileira e a sra. Darcy Vargas assevera que é testemunha dessa colaboração, eficiente e espontanea, das damas do nosso país.

Os presentes fizeram uso da palavra.

O sr. Rodrigo Otavio Filho, por exemplo, tem esta expressiva afirmação: — "Estamos aqui, sra. Darcy Vargas, como seus soldados, em nome de toda a classe".

LEGIÃO BRASILEIRA DE ASSISTENCIA

Fica assentado, então, o nome da entidade: — "Legião Brasileira de Assistencia".

Entra-se, agora, no debate da organização, estendendo-se a reunião por mais alguns minutos.

A Legião terá séde no edificio da Associação Comercial, em salas apropriadas, funcionando, sob os auspicios da sra. Darcy Vargas, com a cooperação de senhoras da nossa sociedade.

A CAMPANHA E SUAS FINALIDADES

A organização é gigantesca. O plano da primeira dama do país, apresentado em linhas gerais, recebe franca aprovação. Ela prevê, principalmente, uma grande atividade no interior, onde, pelas suas condições economicas, mais se faz necessaria assistencia aos mobilizados e suas familias.

Em cada capital a Legião Brasileira de Assistencia terá um nucleo central ligado, diretamente, á séde do Rio de Janeiro, de onde se irradiarão as principais medidas e providencias, e, tambem, se assim for necessario, recursos.

Salientando-se, assim, que o soldado, com as contribuições, que, comumente, receba do Estado e com mais essa assistencia da Legião, embora se deslocando dos centros de suas atividades normais na paz, ausentando-se de seus lares, deixará a familia com todo o amparo e proteção.

Essa proteção não se fará somente em dinheiro, mas em roupas, generos, remedios, educação para crianças, etc.

UM SIMBOLO, UMA BANDEIRA

A reunião termina, então.

A senhora Darcy Vargas agradece a colaboração dos diretores da Associação Comercial salientando que iam iniciar uma verdadeira cruzada, moral e material, do mais sadio filantropismo.

O sr. Daudt de Oliveira salienta, entretanto, que estavam ali, no mais comesinho dever de humanidade e de patriotismo e que a Legião seria uma realidade, principalmente porque nascia sob os auspicios de uma dama que era um simbolo e uma bandeira.

Autos e Estradas

Comentarios

As nossas previsões sobre as futuras disponibilidades de carburantes estão se firmando, infelizmente, por fatos concretos.

Ainda ontem, por exemplo, o Conselho Nacional de Petroleo comunicou o afundamento do navio tanque "Louisania", que transportava para o nosso país um carregamento de gasolina e oleo diessel.

Esse comunicado era dum laconismo simples, mas expressava, nessa sintese, de que devemos esperar ainda mais restrições ao consumo daquele combustivel.

Na nossa maneira de interpretar os termos do referido aviso, nem os 5 litros para os autos e os 7 litros para os caminhões fornecidos diariamente a partir desta semana, ficarão de pé.

OS ABUSOS

Pretendemos tomar, ontem, em companhia dum amigo, um carro na esquina Alvaro Alvim para o cemiterio de São João Batista. O "chauffeur" pediu-nos 30$000. Os outros colegas aos quais nos dirigimos, exigiram 35$000. Isso está certo? Positivamente, não. Bem sabemos que o percurso consome a cota do racionamento do dia, e que o motorista tem, dentro desse limite, de fazer a féria... O taxi, porem, naquela distancia, poderia acusar, quando muito, 7$000. Temos, pois, ai um excesso de 23$000!

Se ha, realmente, abusos a condenar, o que o referido volante queria praticar com dois funcionarios deste jornal, merece repressão.

INSPETORIA DO TRAFEGO

INFRAÇÕES

Estacionar em logar não permitido: 6. 11.450 — 14.494 — C. 8.269, C. D. 154. Desobediencia ao sinal 6. 13.071 — C. 1.143 — 6.944 — 10.011, — 12.283 — 13.016 — Bonde: 2.030 — C. D. 150 — Onibus: 247 — 475 — 479 — 502. Interromper o trasito: C. 9.087. Contra mão de direção: P. 9.005 — 9.037 — 16.425 — 19.728 — C. 8.675. Falta de atenção e cautela: P. 12.654 — 27.375. Onibus: 789 — I. A. P. E. T. E. C.: P. 13.084 — 27.569 — 27.926 — C. 6.303 — Parar nas curvas ou cruzamentos: onibus 648. Recusar passageiros: P. 8.504 — 16.159 — 25.940 — 34.150 — Onibus 814. Buzinar excessivamente: P. 15.476 — 16.383. Não fazer o signal ao mudar de direção: onibus 219. Diversas infrações. P. 4.845 — 7.279 — C. 11.465 — C. 12.418.

EXAMES

Chamada para 26 do corrente, ás 7.45 horas.

Turma "A" — Arquimedes Joaquim Mamede, Manuel Antonio de Almeida, Gustavo Gomes, Alvaro da Silveira, João Seconi, Adalto de Oliveira e Silva, Bernardino Rodrigues Filho, Antonio dos Santos Quintais, Acidio Pereira da Silva, Deusdedith Alvares de Oliveira, José Julio de Oliveira e Osvaldo da Silva.

Turma suplementar — Eledir de Melo, Valter Ribeiro Rocha, Ramiro Teixeira da Silva.

Resultados dos exames efetuados no dia 25 do corrente — Ap.: Evaristo Nunes Bento, Francisco Corso, Touric Saad, Petronilho Almeida Pinto, Belmiro Pires, Raimundo Nonato Cardoso, Fernando Augusto Alves. Rep.: 6.

Dr Newton Mota
Medico
DOENÇAS DE SENHORAS —OPERAÇÕES — PARTOS
Consultorio:
AV. RIO BRANCO, 108
(Edificio Martinelli)
5.º andar - Sala 502
2.ª, 4.ª, 6.ª — 2 ás 4
Tel. 42-2171

1.016

Dr. Water B. Moreira
Molestias de senhoras, partos e operações
Res.: AV. JULIO FURTADO, 215 — Apt.º 201
Tel. 38-6025

1.012

CAPITOLIO — amanhã

A FRATERNIDADE DO FOLE recomenda este filme aos seus socios, e a UNITED ARTISTS pede ao publico que contribua com a FRATERNIDADE DO FOLE para mais AZAS AO LEÃO!

ALEXANDER KORDA

O LEÃO TEM ASAS

"THE LION HAS WINGS"

MERLE OBERON
RALPH RICHARDSON

UNITED ARTISTS

Nac. Filme Jornal 141 (Botelho)

1.123

ODEON
FONE: 22.1508

FRED MacMURRAY · MARY MARTIN · ROBERT PRESTON

QUINTA-FEIRA "NOVA YORK E' ASSIM"

(New York Town)

TUDO PODE ACONTECER QUANDO UMA GAROTA BONITA "TOPA" COM UM SUJEITO DECIDIDO!

NO PROGRAMA: Nac. CINE JORNAL BRASILEIRO 2 x 144 (DIP)

Paramount Pictures

Aguardem: "VENDAVAL de PAIXÕES" IMPRÓPRIO ATÉ 10 ANOS

A super-produção em TECHNICOLOR com que o diretor Cecil B. De Mille comemora o 30.º aniversário da Paramount

1.120

Turfe

Jockey Club Brasileiro

PROGRAMAS PARA AS REUNIÕES DE SABADO E DOMINGO

Para as reuniões de sábado e domingo próximos no Hipodromo Brasileiro, foram, ontem, organizados os seguintes programas:

SABADO

1º PAREO — 1.200 metros — 5:000$000 — Calipso 50 quilos — Policarpo Sereno 55 — Conjurada 52 — Valença 50 — Sortilegio 57 — Oceano 57 — Mandão 57 e Oiticoró 53.

2º PAREO — 1.200 metros — 6:000$000 — Brise Coeur 54 quilos — Gentilissima 50 — Bulandi 56 — Quatiaí 52 — Babassú 56 — Puitan 52 — Dalita 50 e Bourlete 50.

3º PAREO — 1.400 metros — 5:000$000 — Xaveco 50 quilos — Bradador 56 — Monte Alvo 55 — Mondesir 51 — Resgate 54 — Mery 53 — Onix 52 — Neurgilé 58 — Vesuvio 56 e Mapurá 50.

4º PAREO — 1.400 metros — 5:000$000 — Clarinada 50 quilos — Mulata 53 — Don Carlito 58 — Airuóca 48 — Marabout 52 — Egeso 53 — Quincas Borba 58 — Orfeon 50 — Belariva 50 — Controle 57 — Axum 53 — Ubaibás 56 e Secretario 49.

5º PAREO — 1.400 metros — 6:000$000 — Afago 56 quilos — Amber 51 — Arcansas 48 — Panuelito 53 — Aventureiro 58 — Tenis 53 — Sapateador 55 — Heraclio 53 — Altona 53 — Bocaina 58 e Macalé 53.

6º PAREO — 1.400 metros — 6:000$000 — Crecele 56 quilos — Menin 50 — Santo 52 — Voltaire 57 — Platanito 51 — Shantung 58 — Midas 58 Mono Sabio 53 e Biri Biri 55.

Pareos do betting: QUARTO — QUINTO — SEXTO.

DOMINGO

1º PAREO — CLASSICO PAULO CESAR — 1.600 metros — 20:000$ — Balona 52 quilos — Dorila 56 — Diza 52 e Duchka 55.

2º PAREO — 1.200 metros — 10:000$000 — Donzela 54 quilos — Carapitanga 54 — Tabauna 54 — Borbatil 56 — Erix 56 — Unina 54 — Catali 54 — Scarlet 54 — Odrizio 56 e Éco 56.

3º PAREO — 1.600 metros — 8:000$000 — Oreada 48 quilos — Carocho 54 — Opaís 54 — Tecla 48 — Cedro 54 — Barulho 54 e Mermoz 50.

4º PAREO — 1.500 metros — 7:000$000 — Einar 58 quilos — Embuá 56 — Camilo 56 — Ciria 54 — Passo 56 — Corrida 54 e Mariasco 56.

5º PAREO — 1.400 metros — 15:000$000 — Canzoneta 53 quilos — Royal Park 55 — Dalmata 53 — Darlie 53 — Filipina 53 — Farsa 3 — Golondrina 53 — Alfalfo 55 — Fulminar 55 — Paredro 55 — Donatelo 55 e Capuano 55.

6º PAREO — 1.400 metros — 8:000$000 — Cuscús 56 quilos — Mascarado 56 — Star Bright 56 — Purissima 54 — Cerila 54 — Palinodia 54 — Uranio 56 — Acaiá 54 — Efetiva 54 — Tope 54 e Élo 56.

7º PAREO — 1.400 metros — 10:000$000 — Varzea 53 quilos — Dorica 53 — Emu 53 — Zarca 53 — Drama 55 — Bedalo 55 — Recife 55 — Astria 53 — Batente 55 — Genghis Kahn 55 — Chuvisco 55 — Fatima 3 — Abiaí 55 — Dardanelos 55 — Damier 55 — Desacato 55 e Dandin 55.

7:000$000 — Trapezio 54 quilos —

8º PAREO — 1.800 metros — 7:000$000 — Trapezio 54 quilos — Galeno 50 — Sunset 53 — Montalvan 49 — Atis 52 — Caroá 48 — Luxemburgo 51 — Pombiq 58 e Timbó 49.

9º PAREO — 2.000 metros — 12:000$000 — Teruel 51 quilos — Burguete 48 — Cauterio 54 — Grand Slam 51 — Changal 58 — Furtivito 55 — Strike 56 — Polux 52 e Apolo 56.

Pareos do betting: — SETIMO — OITAVO — NONO.

RESOLUÇÕES DA COMISSÃO DE CORRIDAS, EM 25 DE AGOSTO DE 1942

A Comissão de Corridas em sua sessão realizada ontem, deliberou o seguinte:

a) — deferir o requerimento dos proprietarios de cavalos de corridas que sugeriram fosse realizada uma reunião em beneficio das familias das vitimas dos ultimos torpedeamentos de navios brasileiros, destinando-se a renda liquida á coleta que se está realizando sob o patrocinio da exma. sra. Osvaldo Aranha, inspiradora da patriotica idéia e marcar para essa reunião a data de 5 de setembro proximo;

b) — multar em 200$000, o aprendiz José Martins, por não ter obedecido a linha na reta de chegada, montando o animal Santo no 6º pareo da reunião do dia 23.

c) — aprovar a tabela de distancias para os pareos abertos, durante o mês de setembro:

d) — ordenar o pagamento dos premios das reuniões de 15 e 16 do corrente.

* * *

VARIAS

MAIS QUATRO DE S. PAULO

Vieram, ontem, de São Paulo, tres produtos nacionais de tres anos:

ANISIO, masculino, alazão, 3 anos, S. Paulo, filho de Gringazo ou Flutter e Enigma.

ANINA, feminino, alazão, 3 anos, São Paulo, filha de Gringazo e Onina.

AROSA, feminino, castanho, 3 anos, São Paulo, filha de Nino e Petala de Rosa.

Alem desses produtos, ineditos para nós, todos de criação e propriedade do conde Silvio Penteado, e que ingressaram nas cocheiras do entraineur, Manuel J. de Oliveira, veio tambem o nosso conhecido, Ovilio, tambem pertencente áquele turfman.

PASSOU A JOQUEI

O aprendiz, Anibal Altran, com a sua vitoria conquistada domingo ultimo, em S. Paulo, com o cavalo Bergerac, passou á condição de joquei.

PASSOU A NOVO DONO

Conforme noticiamos, chegou ha dias, á nossa capital, o cavalo Pombicq.

Antes de ser embarcado para a nossa capital, esse parelheiro foi, entretanto, transferido para os nomes dos srs. J. Vedelago e Sebastião Couto.

DE GABINO PARA VALDEMAR

Todos os parelheiros que constituem o stud Jorge Jabour mudaram, ontem, de cocheiras.

Esses animais, foram transferidos dos cuidados do entraineur Gabino Rodriguez, para os de Valdemar Costa.

BANDURRIO FOI SACRIFICADO

O cavalo Bandurrio foi, ontem, sacrificado.

O filho de Adam's Apple, num dos seus exercicios, sofreu fratura do membro anterior direito, sendo por esse motivo, necessario tomar aquela medida.

PARA O STUD BRASIL

O sr. Lineu de Paula Machado, vendeu, ontem, aos responsaveis do stud Brasil, o seu creoulo, Cabaliros, um filho de Xyleno e Narva.

FABRICA BANGÚ
TECIDOS PERFEITOS
Preferidos no Brasil
BANGÚ
Grande successo em Buenos Ayres
EXIJA NA OURELLA
BANGÚ-INDUSTRIA BRASILEIRA

1.032

Patente de Invenção N. 25.544

Momsen & Harris, Agente Oficial da Proprieiade Industrial, estabelecida á praça, Mauá n. 7, 16º, nesta cidade, encarrega-se de promover o emprego de "**Aperfeiçoamentos em ou relativos no tratamento de residuos de carne e refugos de açougueiros e, em geral, de carne de baixo valor**", privilegiados pela patente, supra exarada, de propriedade de **Joseph Charles Kernot**, inglês, quimico, domiciliado em East Molesay, Condado de Surrey, Inglaterra.

1.124

DIÁRIO CARIOCA (ANO DE 1942)

FALTAS:

MES DE AGOSTO = DIA 26 - N. 4354 (9-10)